盛京時報
晚刊
十一月十八日發行
發行所 康德新聞社
康德新聞社奉天支社

農產報國不甘落後

鮮系農民奮然而起 力謀促進米穀出貨 今日在國都開會懇談

農產物增產蒐貨促進運動、亘全滿活潑展開、當是時也、在滿洲國農業佔重要之鮮系農民間、亦醸成促進米穀出貨之氣運、殊値注目、此次中央地方、不僅鮮農、各種機關鮮系、成爲一體、自宅的開始積極的活動、業將行自興運動、以此堂展開、協和會中央本部朝鮮人教導委員會促進斡旋此運動、而招集新京特別市及奉天吉林以下十二省鮮農並關係機關鮮系代表於新京、十八日午後一時三十分、在協和會第一會議室、開米穀出荷促進懇談會、出席者除前記各地域鮮系代表約四十名外、軍側代表翠原關東軍參謀長山尾大佐等、政府側古海總務廳次長、稻垣興農部次長、青柳農政司長、高倉農產司長、五十子開拓總局長、協和會側三宅中央本部長、菅原總務部長、坂田調查部長、王輔導部長外、農產公社興農合作社關係者、均行蒞臨、會議於致開會辭、擧行國民儀禮後、三宅中央本部長致詞、笠原參謀長致詞、稻垣興農部次長、說明政府農產物增產蒐貨方針、次推清原參與爲座長、清原座長代表鮮系致詞、開拓總局伊原參事官、說明米穀出貨促進運動展開要綱移於懇談、約一小時間、關於米穀出貨各種問題、毫無隔意、交換意見四平省代表孔鎮恒氏、代表出席全鮮系、關於米穀出貨促進、表明堅強之決意、三宅中央本部長致辭、全五時半閉會、而懇會出席者、六時臨軍人會之笠原關東軍參謀長招宴、

希鮮系農民一体覺悟 助成米穀收荷重大國策

米穀出貨促進懇談會席上、協和會三宅中央本部長致詞要旨如左、

期大東亞戰爭之必勝、而邁進興國的農產物增產蒐貨、能力態勢時、國內米產之重要担當者之鮮系農民之指導者們、自動的舉開促進米穀出貨懇談會、率邁進米穀蒐貨之確保、而其於朝鮮人之皇民化精神、徵兵制度之實已迫於明後年之在滿朝鮮施人以內鮮一體滿鮮一如之精神之身、實踐態度已行顯現、在滿日系及由各方面惹起異常之注目、滿洲國之米穀生產額之大部分、依古賀且有優秀之米作經驗之鮮系農民、而行生產、但此等農民中對於時局重大性之米穀蒐荷國策、認識不徹底、故生產米、流於暗行交易、此等一部反國家的行爲延而致在滿半島人義務觀念薄弱、以此次懇談會爲契機而展開之向米穀蒐貨積極的協力、以米爲主食之內地人、東心將半島人、感謝不已、是以義務及却識剌、亦以此爲一掃之絕好機會、如是蒐貨成績如何、鮮系精神的自覺之試金石、頗有多大期待、即此次懇談會之出貨促進運動、雖鮮系指導者如何努力、而蒐貨不見增加之場

誓以忠誠推進出貨 懇談會席上決定具體方策

在十八日擧開之鮮系米穀出貨促進懇談會席上決定之具體的促進運動內容如左、

一、爲決定戰時皇國民對國家奉以忠誠之方法、講求各種之措置、

一、以參加此次懇談會之地方代表爲中心、與省公署及現在關係機關保持緊密之連絡、速行召集各省管下之主要生產者及當該者（鮮系興農會長亦包含之）於省本部副長總率之下、協議本運動之趣旨徹底及即應現地之實情之獎勵方法計、

一、於各省之農產物出貨督勵工作本部之指導連絡下、以爲此一運參加懇談會者爲中心、編成米穀出貨督勵班、與關係各機關、遂行移動工作、促進鮮農居位地帶之責任出貨、

一、有多數米穀生產者、在必要之際、將省內區分數地區、設縣單位之組合出貨督勵運動、

一、關於暗行交易之撲滅、基於前此之暗行交易撲滅國民運動展開要綱、謀其徹底、

一、使徹底勵行自家食料之消費節約、謀促進契約量以上之出貨督勵、

一、鑑於鮮農不同、特痛感生馬車包裝資材之不足、故講求此等之融通或集團出貨等方法、

一、於主要生產者互相間又村屯之全体的連帶責任下遂行責任出貨之礎商協定、對違反者、考究加以社會的制裁、

一、使爲本運動實踐爲中心速行整備現地省本部、朝鮮人輔導分科委員會及朝鮮人輔導部、

一、與農部、農產會社、與農合作社、中央會之關係機關、亦協力本運動之展開、

各地出席代表

十八日出席朝鮮人出貨促進懇談會之新京市及現地側代表如左、△吉林省＝大山基行、李溶澤、權島仁、宋命川東淳△濱江省＝共田治平北安省＝安島政憲、元在中、林衡秀、李平林△三江省＝李眞化松田週用△牡丹江省＝大城正雄、清原雄吉木村淸綱△濱江省＝柳榮樂、裴正道、李瓊根、新井世彬石島俊理△間島省＝國本昌平、豐川復孫宏龍、鄭士賦、崔允遇△通化省＝陳洋根、坡平順治、金盛鎬淳▲四平省＝倉內善藏、桃原榮一、全亨龍、孔鎮恒、國本應圭、△安東省＝金東昊、李忠根△奉天省＝岡本泰平太田耕平、申基昌北島、炳泰金子昌三郎、李用鎬△錦州省＝江川廣、杜田雄益△安東省＝辛江俊一、辛在洙△新京特別市＝淸原範益、伊原相弼金應斗、金東曉大本正郎金光昌永尹明善朱宗坪魯、高山、達源、宮本、合鎮、新井、準霖永井孝治林漢龍、公山裕夫、岩國鍾律高川宰一、金安泰具、

全國警務廳長會議 今日擧行

爲刷大東亞戰下我國家前之最重要國策產物之增產蒐貨萬全、特關於暗行交易之防止與出貨工作之圓滑進用、而求現地側警務對全面的協力之緊急全國警務廳長會議、十八日午前十一時、有中央側之武部總務長官、邦治安部大臣、全谷次長、各科長、稻垣興農部次長及關東軍小尾大佐、地方側之滿各省警務廳長以下之全首由邦治安部大臣要望時局下國內維持治安之全國警察官、對其遂行强力之訓示後、更有武部總務長官之訓示「農產物之增產蒐貨」乃現在我國吃緊之業務、諸官宣體察政府之意、與關係機關協力一致」、其次又有谷口警務司長之「應與出貨工作併行之暗行交易取締及民衆之指導旅策、爲現地警察官率先担當、其時、對其遂行、時期强力運用之訓示、最後關於經濟事犯取締、由警務司側說明、指示事項、正午宜休息、午後一時再開、先由關東軍小尾大佐、遂行關於時局之講演、繼由稻垣興農部次長說明增產蒐貨、且關之興農政策、邁續開始懇談、聽取方面側之種種實情、中央當地更眞誠交換意見午後四時半始閉會云、

天恩浩蕩勳賜有加 對警務司關係者降旨叙勳

畏蒙 皇帝陛下、此次對於康德四年三月三日迄全七年七月十五日期間精勵國事遺留至大功績者中治安部警務司關係吉林奉天龍江各省警察官傳論敍勳、並對於與國境事變功績之治安部警務司關係奉天吉林、龍江各省警察官、授與國境事變從軍記章、十八日、政府有所發表、按此次行賞、爲第三次行賞之第六回發表、浴敍勳光榮者七千六十九名、特別授品六十六名、賜木杯者、七千百七十七名、授與從軍記章者、五百七十八名。

泰將在華設大使館

【盤谷電】自泰國承認國民政府以來、泰、中國間之關係、益加緊密、據當地泰文報報道、泰國已決定於明年中在南京設立大使館、但大使館之人事及其他具體案、目下尙未決定云、

同是皇民同負重任 實現東亞人東亞各民族勿落後

三宅本部長致辭

米穀出貨促進懇談會席上、協和會三宅中央本部長致詞要旨如左、

本日茲於協和會中央本部朝鮮人輔導分科委員會、參集諸君、皆係地方鮮系之先達、對於以民族協和爲國是之滿洲國建設展開協和會運動、頗有種種盡力、卓著多功績、今日時局、爲全世界無二之大戰事、實人類有史以來空前之重大時局也、而在東洋、打破亘數百年之久的美英長期壓迫、今乃建樹東洋人東洋之秋、幸在戰場、日軍開戰以來收赫赫戰果既於馬來緬甸蘭印菲律賓等地着着進行建設、此次之大東亞戰爭於開戰全時如東條首相言明爲長期久戰對長期戰余絕對信賴我皇軍之武力戰、但於槍後之經濟戰尚未能盡量發揮今者更要望各位努力、尤其鮮系徵兵制度之施行迫於目前、皇國臣民之榮譽其要全樣波及在滿鮮系國民、而貢獻大東亞戰爭之勝利、

供出大米責無旁貸 關東軍參謀長致詞之要旨

米穀出貨促進懇談會席上、關東軍參謀長之致詞要旨如左、

滿洲國之稻米耕種殆全由鮮系農民遂行、其使偏已有定評、其爲日系、鮮系之主要食糧供給者、應深表敬意、然觀已往大米之出貨狀況、所遺憾者、爲未達到政府之希望數量、又暗行交易亦相當猖行、實狀如斯、鮮系諸君、到底不能眞正爲日本人居滿洲國中其他民族之先達地位、而完遂大東亞戰爭、故已對鮮系行徵兵制之今日、鮮系諸君之化爲皇民、不只言之於口頭、必須現出實力而現出實力唯一之途、「不妨謂爲大米之供出」、鮮系諸君欲徹底日本臣民之眞正實踐、只有此機耳、而滿洲國寄與大東亞戰之道乃鐵與農產物之供給、大部之農產物已有符其實居東亞共榮圈內基地之地位、反之大米尙未能充足國內之需要、故民需軍需多量之米仰求內鮮、必須早一日速行克服此狀態全此爲議金物基地之責而其任務之大部、實以大米爲主體、荷於鮮農諸君之雙肩、本去年來、以不退不轉之決意、爲建設東亞共榮圈而斷起、對所有之困難、甚至不以爲意、於鐵石之團結下、如一顆火向目的完遂驀進中然滿洲國尙缺乏如日本之烈烈的戰爭氣態度、聊有隔岸觀火之勢、如此態度、使戰爭愈形長期化、苦難更加深刻、故必須速行是正、各位旣居於鮮系之中心指導的地位、當爲時代之先覺地方之先驅者、使農民明白現下之諸情勢振起爲日本人之自覺率公精神、以應付國家之要請、若萬一反乎期待、對鮮系諸君之信賴遂完全掃地、故切望奮起、以最旺盛之決意担當處理云。

芳澤與得克 作正式會議

【河內電】鑑於北非情勢、派大使、基於得克總督要請暫緩歸國期中之芳澤安南特派大使、十七日午後四時、在總督官邸、與安南總督、開美軍侵入北非以來最初之正式會議、

德潛艦戰績 在西印度洋

【柏林電】德潛水艦隊過去數日間、於西印度諸島水域、將反樞軸護送船團及商船二隻合計一萬一千噸擊沉更於莫桑鼻克水道南口、將滿載膠皮及纖械之七千噸級英國貨物船一隻及向埃及方面輸送軍需品之六千噸級貨物船一隻擊沉、

聯合國軍陷於苦戰

攻作戰之將來、前此堅持之樂觀的觀測、最近似已漸次滅殺、其理由爲突尼斯上陸之樞軸軍勢力呈預想以外之多、且爲施以完全裝備之新銳部隊、侵入之反樞軸聯合軍、其補給問題、乃發生困難、因樞軸軍對此點有比較有利之立場、據阿爾及耳放送局十六日之放送、搭載沒機抵突尼斯之德軍數極大、故飛行機亦有出乎預想之充實、又西地中海方面之樞軸海空軍活躍、亦愈形熾烈化、自聯合國側之於說方面因海戰、依次喪失之現狀觀之、「聯合軍之補給不能圓滑、」參加此次進攻作戰之英第一軍司令官亦述懷「在尼吉雅方面樞軸軍勢力、居相當優位、故對於今後之作戰不容樂觀、」總而言之、突尼吉亞人方面之今後作戰重點、不只在北非、且對此次大戰之全局而有莫大影響、據在當地樞軸軍之確信、謂作戰勝之方面較大云、

【里斯本十七日電】據現地所得戰況報道、法領北非作戰中之聯合軍主力、與在費利普威爾及波恩降下之落下傘部隊相合流東進、十六日抵突尼斯國境、而在國境線一帶受待機之有力樞軸軍機甲部隊邀擊、展開熾烈的大戰車戰中、以爲德急降下爆擊機隊集中的猛爆、陷於苦戰地方BBC放送、聯合軍先鋒部隊、已達維塞達軍港附近、更據一情報、在維塞達與突尼斯中間地點梅吉達河岸附近與樞軸軍展開一大激戰中云云似屬宣傳的報道、而聯合軍司令官丈直赫亞、十七日戰況公報訂正、「維塞達周邊戰鬪報道、稍嫌於尖端、」

日憲兵制度刷新

【東京】陸軍鑑於現代戰時憲兵之重要、謀施以周密之教育、養成淸新潑剌之憲兵、以使完遂其重任、今斷行憲兵補充制度之劃期的改正、關於關係六勅令

陸軍補充令
陸軍志願兵令
陸軍武官服役令
陸軍兵等級表
憲兵令

陸軍憲兵學校令之改正、以十八日官報公布、即日施行、此次之改正眼目爲憲兵不如從來限定狹窄範圍之志願者而應同一般選拔憲兵之適當者、同時憲兵下士官從來須二年九個月方能任官今則與一般之兵科下士官同樣經二年即能任官、故自本年徵兵起適用、改正之骨子如左、

一、關於憲兵下士官從來志願兵之憲兵兵長殆皆進級爲憲兵下士官、由於今次改正、則特加嚴選、憲兵下士官候補者方得補充憲兵下士官、而此憲兵下士官候補者由在營五月以上志願爲一般兵科下士官之兵中、謀爲適當憲兵士官者、選拔之、在水陸軍憲兵學校大体受一年教育、更於憲兵隊實習勤務、在營滿二年任官憲兵伍長、

一、與此同時新設憲兵上等兵之等級、取消從來之志願兵制度、與他兵科之兵同樣、由一般者當之、即對入營後概有五個月以上在營之兵中、謀爲適當憲兵者、命爲憲兵候補者、在陸軍憲兵學校約受六個月教育進級憲兵上等兵、此憲兵上等兵、備後再經五個月其優秀者能爲憲兵兵長又與他兵科之兵同樣現當期間遂行除隊、此憲兵兵長中志願爲憲兵下士官者盛由於本人之努力、可達到希望云、

青木次長赴連

青木經濟部次長、爲關於工務官設置之現地側懇談並拔露、十九日乘午前十一時三十分、搭乘列車由奉天赴連、預定二十一日歸京、

大東亞戰爭備忘錄

美喪心挑起硝煙鐵雨 英陰謀無非利己自私

美英兩國原都是侵略東亞的一對惡魔、在今日、也勿寧說是、侵略東亞的一對罪犯了、他們兩國因爲從來就是指着同一羅網東亞的觀念見利忘義、狼狽爲奸的、故此、他們兩國的關係、自然要密切的當着、去年日美風雲緊迫之際、英國從旁更是特別的對美大賣力氣、助紂爲虐、但是在當時英國正遭德國的追出、非常狼狽、對美是已誇下海口、怎奈鷸蚌四面自顧不暇、對美援助、只是心有餘而力不足、所以在日美會談漸趨惡化的當時、英國很是不安、在表面對美沒有什麼表示、但內心裡却不希望日美會談決裂、餘以去年的今日、日美會談、已臨千鈞一髮的危機、各同盟國間、亦均緊張人馬、以備不急之需所以英國方面、雖於前年對德作戰、迫於重大危機、故乃一度同意封閉滇緬公路、無暇再顧及遠東情勢、但其後又以爲世界局勢、已較前有利、旋又改變方針、同時並施行大規模陸軍演習、更增强遠東防備、派遣遠東艦隊等、別有所圖、不過對於遠東艦隊的編成、很是保守秘密、惟據當時所得調查、他的艦隊規模、大約有航空母艦一隻、巡洋艦四、五隻、驅逐艦二十餘隻、在澳洲亦有巡洋艦及驅逐艦四隻、荷印又有驅逐艦三、四隻、潛水艦十五、六隻、可是英國在遠東雖有這麼多的軍艦、但不能以日本爲敵、因爲在地中海上、有意大利艦隊頻頻、不能容他抽身、所以他自然是不希望日美決裂、而間接增加他的左右爲難付的苦惱、由這一點看來、英美兩國的合作實不過是環境的使然、羅斯福與丘吉爾的肚子裡、誰不是各有千秋嗎？在他們合作國之間、根本就起了這麼大的猜疑、你想他們能不敗北嗎？現在大東亞戰爭只不過一年、美英兩國便大現原形、若是戰爭延長到二年三年、或者是五年十年那麼他們又該怎麼樣、美英呀！還不洩勁？

法領戰局英又絕望

【新德里發同盟十七日電】突尼斯上陸之聯合軍之間、已開始局地的戰鬪、據由倫敦消息、傳聞一般來電稱、英國關於此次進

德軍戰況

【柏林十七日電】德軍司令部十七日發表、

△東部戰線

一、在高加索地區並又爾布魯斯山脈地區之德軍、深入赤軍陣地、於猛烈之白兵戰後、佔領赤軍據點多數、

一、德空軍於裏海擊沉蘇聯油槽船一隻對其他二隻與以損害、並轟炸窩瓦河東方之蘇聯軍交通線

共榮圈內小周遊（二）

本報特派員 于蓮客記

王府井大街改換新裝

前門和天安門、巍然聳立在晚霞光裡、飄棱金頂、碧瓦朱甍、點綴着數點宮鴉秋樹、在偉大莊嚴中、別有一種靜穆之氣象、一別十二年、仍自保持着他那樣然道貌、就是南池子和東長安街、也沒大改樣、只

發露着蓬勃的朝氣 徹底三淸運動治安確立已得有力証明 再興的北京市街巡禮

有王府井大街、這條馬路、兩傍的商店、改築一新、舊觀盡變、尤其是日本的商店、大量增加（舊時只有一處山本照像館）完全改變了新裝我雖是在北京根生土長的人、此時乍看去、居然認不出他是王府井大街、走到丁字街、眼前忽然添出一個小廣場、東安市場正門北偏的小胡和渠堂子、全都變了洋樓、馬路上車馬交馳、遊人如蟻、顯出來比舊時繁榮熱鬧的多了還有一種與車站上女警察同樣惹人注目的、乃是女人騎自行車的太多、蝶舞花飛、來往不斷、足徵一古都北京已然事事近代化、對於婦女健美運動、也要獨開風氣之先、

梨園色彩同和居蒸饅

歐乏還後解、滿洲國大使館便請我們到丁字街西東興樓、老樣的房子、依然保存舊時面貌、正廳的前臉、油漆彩畫、五紅大綠、好像將要廟會的廣設、使還道作客的我們、得到無限安慰、東興樓畢竟是北京城的老字號、一直走了二百年紅運、到現在還是在北京飯館的頭把交椅、他雖在對門新建築了大樓、走進正廳、首先看見牆上掛着兩把胡樂、兩個房裡、正在喊唱齊二簧、喝來的拿手好菜「扒鷄腿」、倆要另起別名、叫做「馬連良的撤手鐧」八大錘、外敬的烤饅頭、據說是用梅蘭芳的法子做的、據我想烤饅頭三個字、名稱太俗、不如援那潘魚延榮爲保羅的前例、改名叫做梅饅頭、或是博士麵包、無怪北京盡四遠馳名、連走紅運的飯館子也要抹上一層梨園色彩、好去號召顧客、

軍政各機關朝氣蓬勃

（十一、八、於北京飯店）照片爲竹下參事官

在北京飯店睡了一宵淸靜覺、第二天早起來先去拜訪軍司令部、滿洲國大使館、日本大使館、陸軍特務機關、華北政務委員會、新民會、分別致謁、軍司令部的地點、是當初陸軍部的故址、日本大使館是在南軍部故址、滿洲國大使館、在南海興德園西靜谷、門前臨水、院內多松、地方非常淸幽雅靜、許多滿洲籍的男女僑民、出入頗繁、都是辦領入滿證的、華北政務機關和新民會在西長安街舊交通部都是整齊店闊、氣象一新、處處發露蓬勃的朝氣、

以全力去强化治安

據日本大使館松下調査官對我們說、因爲華北的政治經濟和一切一切、都與滿洲、與日本、有極密切的關係、不比華中華南、所以華北和滿洲、和日本、要互所有角度、一致緊密提攜、互相協助、好去援助聖戰遂行、完成東亞共榮圈、至於華北方面的治安、已然逐漸確立、今年所發的良民証、比去年大見增加、正是治安確立的一個有力証明、又據新民會總務木最高顧問談、新民會、協和會、好像親兄弟一般、協和會誕生在先、而且已然自立成人、自然是老大哥、新民會不但在民族協和作出發點、正爲民族複合國家 滿洲的國情相合、所以成功特別的快、新民會只因爲華北的治安還沒有完全確立、故此先以全力去担當治安工作、目下治安强化運動、已經實施到第五次、同時、並徹底三淸運動、就是淸政、淸鄉、淸毒、大體全都收到顯著的効果、以後借鏡協和會的地方很多、希望彼此加深兄弟友愛關係共向東亞大目標協力邁進、

晚刊半大張

國際劇場
今天公演 新戲片 十一月十九日～廿五日
北京燕京影片公司傑作 御碑亭
下期新片預告 學府風光 藝華公司教育喜劇 韓蘭根 殷秀岑 主演
加演滿映新聞 優待券末日有效

光陸 CAPITOL THEATRE 城內中街路南 電(四)三六三三
中國聯合影業公司滑稽巨片 恭喜發財 龔秋霞 韓蘭根 殷秀岑 主演
加演滿映一九三號 下期 百寶圖

亞洲電影院 小西關電車路 電(二)三七九一
燕京影片公司出品 有聲古裝京劇新傑作 御碑亭 張貫珠 主演
滿映時報九一三
下期再演新片 學府風光 韓蘭根 關宏達 主演

天光電影院 大西關五斗居 電(二)三二七八
新華公司哀情佳片 白蛇傳 陳燕燕 主演
下期 注意佳片

雲閣電影院 北市場 電(二)五三五九
華新出品 滑稽巨片 恭喜發財 龔秋霞 韓蘭根 殷秀岑 主演
下期 情天血淚 優待券末日有效

光明電影院 勸業商場內 電(四)二一八八
上海新華公司出品 小俠女 胡蓉蓉 龔秋霞 主演
下期預告 殭屍奇案

金城有聲電影院 五斗居胡同
上海新片 恭喜發財 龔秋霞 韓蘭根 殷秀岑 主演
下期 玉堂春

王氏理肺 安寧丸

主治
男婦老幼 各期肺病 大口吐血
肺癆肺癰 咳嗽痰喘 肋膜疼痛
痰中帶血 肺脹喘促 新舊輕重
癆傷咳嗽 婦女經閉 腰背重弱
四肢無力 食慾不振 諸般癆症
用法詳載於說明書內
外埠函購由郵局掛號匯款每封六元加郵費四角
奉天市小西邊門外市署路南光斧庸院內
總經售處 林軒医室

救急箱
各種團体·家庭用·旅行用 空襲時應備要品
大連·奉天 新京·哈爾濱 發行 日本藥報社

普明醫室經售 專治遺精滑精
奉天市大西關大什字街口路北
男子腎病良藥 岡本春腎丹
定價每盒七圓內裝十袋十日用量外埠函購請由郵局掛號匯款每盒加郵費四角服法購藥時附有詳細說明書獨家經售並無二處函索說明書附郵票六分

由國家原動力談到 生產 命の母

任何人均可有健康之生產
國家的原動力
婦人科參考書
有强健之子息
不受姙原之因
東京市京橋區 大阪市北區中崎町 笹岡省三藥房

"國民訓"原案審議竣事 下月八日向全國公佈

建國十周年記念國民訓第二回制定委員會、十八日午前十時、於會長張國務總理及武部總務長官、三宅協和會中央本部長兩副會長以下各委員幹事並關東軍小畠大佐及各部大臣、次長以下關係官出席中、在國務院講堂開催、先由張會長致詞、繼由松木起草委員長說明原案、次行審議日滿兩文作成之國民訓草案、滿場一致採決、立即發表、關於期日發表形式及普及要綱等具體的問題、有所種種細密協議、正午稍過始閉會、而建國十周年記念、政府所與四千三百萬國民之鄉土建設聖訓「國民訓」、亦以十二月八日爲期全國的公佈、

根據勤勞奉公法 昂揚國民皆勞精神

義奉隊青年團決定一体協力

於畏懼優渥之上諭下、時局下青年捧呈勤勞之誠、以發揮眞價之國民勤勞奉公法、與同奉公隊編成令、同於十八日公布、行將自明年一月一日開始施行、衷心待望此名譽之制度實施中之一群、非他、乃建國以來對國家建設擔當强力之一翼於聖姻旗下之先驅者義勇奉公隊並協和青年團是也、彼等即爲新制度下之國民勤勞奉公隊之中堅幹部、亦有名譽之議務者奉公隊員、故率以先華範、之經驗、使爲奉公隊運營之中樞的推進力於是昂揚國民總動員體制鍛鍊之奉公制度即應之陣容、乃於各方面節節進行準備、協和會方面定以義勇奉公隊、青少年團等全機能而協力、爲求協和團結、勤勞增產之具現、於中央、現地進行獨自之協力方針、

△協和青少年團中央統監部永井總務處長談=國民勤勞奉公隊、自我等青少年團運動之實踐方面與協和運動方面觀之、均可謂爲劃期的大事業故宜以豪青自己子女之心理、兩者一體全面的協力、在此已將青少年團之年齡、由從來之二十歲延至二十三歲、更行地盤之整備、下級幹部之指導育成等、以期其協力態勢之萬全云、

（寫眞）上、勤勞奉仕隊出發前奉公隊員三呼萬歲、下、以隊旗爲先導向勤勞奉仕地出發之奉公隊員、

增强決戰下國民体力

建國神廟國民鍊成大會將誕生

大東亞建設必成之原動力爲國民之優秀體力、此項自不待言、現今國民之身心鍛鍊、正適重要之時代、親邦日本、明治神宮國民鍊成大會之神事奉仕鍊武場之四萬參加選士、率納最高峯之演練士氣、向中外無遺憾的宣揚、滿洲國、亦爲明確國民體力增進之精神、最近設置建國的一大行事、於政府關係當局之間、已先行鍊成名稱亦有『建國神廟國民鍊成大會』之定名誕生、担負大東亞建設一翼之滿洲國民之體力增强、由各方面呼喊着、正當此時之大會開催之氣運、極爲旺盛、所以此運動之開催之曉與明治神宮國民鍊成大會同樣爲國家的盛儀、而對其實現之期待、實爲渴望不止云、

大東亞戰爭一週年 發行大東亞建設畫報

大本營海軍報道部、欣迎大東亞戰爭一週年、對大東亞各民族、以徹底大東亞戰爭之眞意、與大東亞諸地域之建設情況、予注入眼簾之趣旨下亘菊版五十餘頁之美麗之『大東亞建設畫報』發行英俄中馬之各語版、而向各方面頒布、但駐滿海軍武官府、於最近蒞印滿文版一千部、是以同武官府、由弘報處、民生部教育司、協和會、而向滿系頒布、然以『大東亞戰爭與帝國海軍』爲題之小冊子、亦行頒布、對超群之帝國滿軍之全貌、並無遺漏的記述、向大東亞戰爭完遂上譽有威力、

大東亞文學者大會 大陸代表座談會（上）

發揚東亞固有文化

在列車內各代表披誠歡談

本報特派員　張羅

在親邦日本決勝體制綽有餘裕的現狀之下、而由文學報國會所召開的『大東亞文學者大會』、已於月之五日圓滿閉幕、以大會爲契機、對於今後大東亞的新文化發展上、給予了極大的好影響與啓示、我們或者都能夠明白到過去的十年來我們的大東亞曾經受到英美非法的侵害、尤其在東洋固有的思想與文化上遭受到的惡影響爲深重、也們利用物質文明、來使我們東方的精神文明消滅殆盡、以看個人利己自由的思想、比較給我們要終日生活在自我的小範圍裡、不必顧及到社會和國家、使國家社會和人羣、完全區分隔而不相連繫、甚至連家庭間也誘引出來『不自由、毋寧死』的具有破壞性的格言、他方面爲了促成他們的物質文明的實現、使我們所有的人羣、完全陷落在功利的氣圍裡、這樣、社會的組織因之而紊亂、而破壞、家國的安全秩序、也不可維持了、我們東亞所有的國家、除了日本能以皇道精神驅退了英美的功利思想使他們的文化侵略無由進展而外、受害最烈者、要屬中國了、因爲中國由於爲政者之無能及過于崇拜美的物質文明、以致造成了民知散沙國政不振的國了、吾人興念及此、不不痛感英美侵害中國的流毒爲可恨、中國的當道諸公原來應該早日覺醒、然而仍然採取了遠交近攻的措施、認敵爲友以至造成了曠古所未有的『中國事變』、有人說這事變不能促使當時的中國當局反省、認識清楚國際間的友敵、可是以抗戰救國謬論的自謂的英雄們、是沒有改換他們的錯誤見解、一味胡幹下去所幸汪精衛氏乃能大悟、認爲抗戰殊不足以救國、唯有和平方足以言救國、毅然脫離了抗戰陣容、組成了新國民政府、還都以來、已有數年、政績大有可觀、而致力東亞的和平的功業、尤足令吾人欽仰不置、

我們在這裡有不可忽略的一件事、乃便是去年十二月八日的大東亞戰爭的爆發、這戰爭很顯明是爲了解放東亞的民族而發生的的、甚於百十年來烈給英美侵害最的中國人民更必須要了解這次戰爭的意義與應有的奮起的覺悟、因爲這是復興東亞的戰爭、也是排斥歷年來英美、壓迫東亞的戰爭、於此、凡我東亞的民族、尤其是中國的國民應該聯合起來、共同對英美清算過去的罪惡、也就是說要藉這次大東亞戰的機會、徹底覺悟、過去的思想、是錯誤了、我們在是正我們的被侵害的思想之餘、同時也須要來復興我們東亞固有的文化、

大東亞文學者大會亦即基此而召開的、集聚了大東亞各文學家於一堂在東京帝國劇場及大東亞會館、按日舉開、在大東亞文化宣揚上、不能不謂有所成就了

大會裡有一個議題、是不容吾人漠視的、是『東洋精神的樹立』這正是現在的大東亞各民族應置在緊極重大的問題、如前文所說、我們東亞人的思想與文化、已爲英美侵奪不堪、形成了家國無關自我功利的境地、假如不先把精神連繫起來、殊不足以抑制英美的毒害、我們應該於武力戰勝的同時、再使東亞人的精神、互相間也一致連繫起來、這可以認爲是今日大東亞戰爭勝利的期中、刻不容緩的要務、因此吾人對大會的期待心是極大的了、

大會閉幕後、曾赴伊勢神宮參拜並至奈良、京都、大阪各大都市視察日本戰時下銃後國民生活安全的實況、於十四日離日返國、途中在朝鮮京城留一日、其中除華北代表錢稻孫氏外三名因事滯返北京外、華中及蒙疆代表周化人氏等十名、隨同我國代表於五日併道而來滿、參觀我國躍進姿態、一行於十六日午前十時抵奉、稍事休息、改乘十一時由奉出發列車北上、同日下午六時四十分一行安抵新京、記者出迎奉天、於列車內舉開座談會、承各代表熱烈參加、盛意可感、尤其各代表互相間的融洽的感情、溢于言表大東亞精神與文化的發揚光大可見一斑了、

官吏義務儲金 改爲共濟貸欵

政府本諸獎勵時局下官吏儲蓄、及增進共福祉之見地、決廢止向來之官吏義務貯金之借貸、改爲政府職員共濟資金、決定自十三日實施、因從來之義務儲金、不便之處頗多、故今改爲共濟制度、利息極低、不問中央或地方、可隨意借貸、已往之制度、時有意外發生、而本制度施行後、如結婚生子等、可隨意借貸、十分簡便云、

大同學院新生 訪問東條首相

【東京】我國發展中福活動之大同學院今年度新入生二百十五名、於井上院長以下十名教官引率下、十七日午後三時二十分、赴首相官邸訪問、東條首相、受激勵之言辭、十一月一日入學之此等新入生、日系『朝鮮合體』滿蒙系學生、均混雜在內、全日、集合於富士山麓之板安薮舍、亘七日間、訓練後、七日入京、宿於日本青年館、聆聽青山會館、寬博士等講義、一週間、歸還滿洲國、是日、復訪問首相受首相贈言、一同感激、渡邊政雄、代表一同、有所答辭、發即退出、而學生團於今日夜十時十分、自東京出發一路赴新京、

視察任務終了 殷同氏歸京

十三日抵京以來松花江豐滿堰堤之建設狀況並各方面之視察終了的華北政務委員會建設總署督辦殷同氏、乘十六日午後六時三十五分發列車離京向北京云、

股票行市

奉天滿取（前場）

	開盤	收盤	大價	小價
滿取	四一九	四二三	四二三	四一九
新東	[illegible]	[illegible]	[illegible]	[illegible]
鐘紡	[illegible]	[illegible]	[illegible]	[illegible]
新鐘	[illegible]	[illegible]	[illegible]	[illegible]
滿業	[illegible]	[illegible]	[illegible]	[illegible]
同新	[illegible]	[illegible]	[illegible]	[illegible]
滿鐵	[illegible]	[illegible]	[illegible]	[illegible]
全新	—	[illegible]	[illegible]	[illegible]
營口紡	[illegible]	[illegible]	[illegible]	[illegible]
煙草	一〇九〇	一〇八〇	一〇九〇	一〇八〇
滿煙	[illegible]	[illegible]	[illegible]	[illegible]
東煙	[illegible]	[illegible]	[illegible]	[illegible]
電業	[illegible]	[illegible]	[illegible]	[illegible]
同新	[illegible]	[illegible]	[illegible]	[illegible]
新銀	[illegible]	[illegible]	[illegible]	[illegible]
商船	[illegible]	[illegible]	[illegible]	[illegible]
五品	[illegible]	[illegible]	[illegible]	[illegible]
鋼材	四七〇	四七〇	四七〇	四七〇

東京短期（前場）

	開盤	收盤	大價	小價
新東	[illegible]	[illegible]	[illegible]	[illegible]
郵船	[illegible]	[illegible]	[illegible]	[illegible]
同新	[illegible]	[illegible]	[illegible]	[illegible]
鐘紡	[illegible]	[illegible]	[illegible]	[illegible]
新鐘	[illegible]	[illegible]	[illegible]	[illegible]
帝人	[illegible]	[illegible]	[illegible]	[illegible]
大新	[illegible]	[illegible]	[illegible]	[illegible]
鋼管	[illegible]	[illegible]	[illegible]	[illegible]
日石	[illegible]	[illegible]	[illegible]	[illegible]
滿鐵	[illegible]	[illegible]	[illegible]	[illegible]
重工	[illegible]	[illegible]	[illegible]	[illegible]
日曹	[illegible]	[illegible]	[illegible]	[illegible]
水產	[illegible]	[illegible]	[illegible]	[illegible]
滿業	[illegible]	[illegible]	[illegible]	[illegible]

大連市況（前場）

	開盤	收盤	大價	小價
五品	[illegible]	[illegible]	—	—
滿取	[illegible]	[illegible]	—	—
大新	[illegible]	[illegible]	—	—
新東	[illegible]	[illegible]	—	—
鐘紡	[illegible]	[illegible]	—	—
新鐘	[illegible]	[illegible]	—	—
郵船	[illegible]	[illegible]	—	—
同新	[illegible]	[illegible]	—	—
商船	[illegible]	[illegible]	—	—
帝新	[illegible]	[illegible]	—	—
人新	[illegible]	[illegible]	—	—
日曹	[illegible]	—	—	—
日石	[illegible]	—	—	—
鋼管	[illegible]	—	—	—
滿鐵	[illegible]	—	—	—
滿業	[illegible]	—	—	—
同新	[illegible]	—	—	—
大纖	—	—	—	—
同新	[illegible]	—	—	—
電業	[illegible]	—	—	—
瓦斯	[illegible]	—	—	—
滿化	[illegible]	—	—	—
土木	—	—	—	—

哈爾濱市況（前場）

	開盤	收盤	大價	小價
滿取	[illegible]	[illegible]	—	—
新東	[illegible]	[illegible]	—	—
滿業	[illegible]	[illegible]	—	—
新鐘	[illegible]	[illegible]	—	—
操鐵	—	[illegible]	—	—
電業	[illegible]	[illegible]	—	—
同新	[illegible]	[illegible]	—	—
大新	[illegible]	[illegible]	—	—
興新	[illegible]	[illegible]	—	—

安東市況（前場）

	開盤	收盤	大價	小價
滿取	[illegible]	[illegible]	—	—
滿業	[illegible]	[illegible]	—	—
新東	[illegible]	[illegible]	—	—
朝新	—	—	—	—
取新	—	—	—	—
新鐘	[illegible]	[illegible]	—	—
滿鐵	[illegible]	[illegible]	—	—
同新	[illegible]	[illegible]	—	—
電業	[illegible]	[illegible]	—	—
營口紡	—	[illegible]	—	—
煙草	—	一〇八〇	—	—
滿煙	—	—	—	—
東煙	—	[illegible]	—	—
滿煙	—	—	—	—

國債行市

（收盤時間十一時五十五分）十八日

國債名	每票面百圓	包括經過利息
第一次四厘	[illegible]	[illegible]
第二次〃	[illegible]	[illegible]
第三次〃	[illegible]	[illegible]
第五次〃	[illegible]	[illegible]
第六次〃	[illegible]	[illegible]
第九次〃	[illegible]	[illegible]
第十次〃	[illegible]	[illegible]
第十一次〃	[illegible]	[illegible]
第十二次〃	[illegible]	[illegible]
第十三次〃	[illegible]	[illegible]
第十四次〃	[illegible]	[illegible]
第十五次〃	[illegible]	[illegible]
第十六次〃	[illegible]	[illegible]
第十七次〃	[illegible]	[illegible]
第十八次〃	[illegible]	[illegible]
第十九次〃	[illegible]	[illegible]
第二十次〃	[illegible]	[illegible]
第二十一次〃	[illegible]	[illegible]
第一回富籤債券	[illegible]	[illegible]

腦病之因及治法

近年腦病之多。等於肺病之日見增加。其原因雖有種種。據余所見。實由世事之複雜。生存競爭之劇烈。腦力使用之過度。營養之不足。害腦之機能。陷於神經之衰弱。良以世道日進於文明。事業從趨於精密。須有完全之營養。方能補腦力之消耗。故注意食物。爲治腦之根本要件也。致腦病之原因。述之於下。以預防而保健之也。

一。睡眠之不足。
二。營養不能與使用腦力相應。
三。過度疲勞腦力者。
四。飲酒之過度。
五。喫煙之過度。
六。情感衝動過度悲哀忿怒。
七。受特別刺激。
八。素因於遺傳性狀。
九。因染各種疾病。而致神經衰弱。

此外雖尚有其他之原因。而以右述十項爲主要。夫凡事均藉智力。以爲競爭之職。若一日不用腦。將無以自立。故腦力之强弱。即人生優劣之所由分也。蓋使用腦力之際。血液集中於頭部。其消耗尤多。苟營養不足。必覺精力疲乏。甚或頭痛。是營養與腦力。有直接關係之明證也。

睡眠不足。爲腦病之原因此例極多。如因職業及事務之關係。或因疾病而失眠。此際須伏適宜之方法。及醫者之診治。以藥品。而助酣眠之效也。

過度疲勞。易感貧血。及神經系之諸病。宜爲適宜之休息。以恢復腦力。

飲酒有節方。有益於腦。惟過量則爲害最烈。易患腦充血等症。

吃烟亦如飲酒。若能適宜有益於神經。增進胃之活動力。惟過度則害腦實甚。

情感衝動過度悲哀忿怒各則神經失常。易患腦性病。如癲狂癇遺精等症。受特別刺激。亦易使有此病

素因於遺傳性狀。因先天的具有門之性狀。易罹腦病。宜加以休養。使有活潑之精神。

因染各種疾病。或誤服藥品。害及腦力。而致神經衰弱各症。宜食物以營養之藥品以恢復之。

欲治腦病。除營養外尚須無憂。排除生病之原因。而藥餌治療爲輔助之用耳。轉居於清靜之地。以快腦精神。怡悅心目。呼吸新鮮之空氣。食山海之珍味。則腦病未有不能痊者也。夫腦爲精神之府。具靈妙之用故。腦之營養分。亦因人而異。吾人對於食品有。嗜有不嗜者。實出於腦之命令。而其所要求者。即能補腦之要分也。蓋人之所嗜者。必其身中我所缺也。腦病即多由此缺而起。能補其所缺。因根本治病之秘訣也。故患腦性病者。除食營養品及節疲勞。怡悅心性外。再延醫詳其原因。而治療之。庶能霍然矣。若以耳代目。濫服補健腦之藥品。恐不能絲絲入扣服之而效矣。腦爲一身之主宰。宜如何注重保健。勿使生疾。爲最要也。

家庭趣味

小兒的哭

兒童的哭是先天的本能。與生俱來的。並非是由學習得能。我們知道在嬰孩初生的時候。他們與社會見面的第一個口號就是哭。在那個時代的哭是沒有意義的。可是後來漸漸長大。起來那種無意義的哭。就逐漸減少了當他們在飢餓或身體不舒服時候。對某種環境發生恐懼時。因爲他們不會用語言或動作去表示。只好用哭來代表一切。我們知道兒童的生長發育是很迅速的。在一些年齡較長的兒童。他們的哭却都是有意義的。而且有時會利用哭訴的方法。作爲要挾他們父母的一種手段。但是他們的哭訴習慣是怎樣養成的呢。我們可以不客氣的說。也就是他們的父母因爲自己對於兒童教養常識的缺乏。以至把兒童養成這個不良的習慣。例如母親正在廚中忙着做飯。可是她的兒子忽然向她要錢去到街上買糖菓吃。母親因爲忙着工作。起初不理會他他仍然繼續的要求。同時利用哭訴的方法來要挾。結果母親因不耐煩希圖暫時的安靜。只得放下工作給他錢叫他去買。結果他便勝利了。曾經有個孩子放學回來因看到母親給他預備的菜飯不好吃。就發起脾氣來把碗摔了。孩子也同時放聲大哭。母親起初很生氣。不去理會他但他仍然繼續痛哭。甚至於堅持了半小時以上的哭下去。哭得有些乏力了。聲音就放低些。等一會兒再用大聲的哭一回慈母的小腸到底是軟的。他恐怕兒子會哭壞了身體。或者把嗓子哭啞了。終於不得已又親自去給他做合乎他口味的菜和飯。這樣一來。他又得到了最後的勝利。於是他要向父母的要求什麼事。總是以哭爲必操勝利的武器唯一的妙法。因爲經驗告訴他。只要哭。總能得到滿意一切的問題只要哭。就能得到圓滿的解決。於是他認爲勝利就是他哭訴的報酬。那麼又何必不哭呢。我們研究心理學。知道兒童也是和其他的動物一樣。滿意的動作必有複演的傾向。滿意的程度愈高。複演的可能性也愈大兒童的哭訴習慣。也多半是這樣的發展着。

現在我們並不是責備一般做父母的人。有意養成兒童的哭訴習慣。但這個習慣的確是由父母養成的。我們試平心靜氣的想一想。兒童向大人有所要求。最初遭到拒絕。但能因哭訴而得最後的勝利的時候。兒童不僅有滿足要求的快樂。而且有戰勝大人的愉快。當他看到父母因他哭而引起種種地不安和焦急的狀態。和家庭中每個人都對他特別的關心多注意時。他怎會不更覺得意與快活呢？即使他的要求。沒達到他最初的目的。這一點收穫也是夠勝傲的了。對於哭的工作。他又何樂而不爲呢

我們知道兒童的哭訴習慣一經養成了以後。不但引起大人許多無謂的麻煩。就是對於兒童本身的發育也有很大的妨碍。此種一齊强行的壞脾氣養成了。將來的前途也是很危險的。現在社會上有只圖自己的私欲而不顧社會人羣之利害的人大多數是由於此種劣根性的餘毒所致。所以希望一般做父母的人。應該爲兒童的將來着想千萬不可存着暫時苟安的念頭去貽害於兒童。對於兒童有不適當的要求而故意用哭訴的方式來要挾的時候。那就儘管讓他去哭。任憑他哭得多麼厲害。甚至於哭啞了喉嚨。也要自己拘着一定的信念。不去理他。並且應該堅決的拒絕他。如此經過一次兩次以後。兒童自己會發覺他哭訴的手段並不發生効力。而且得不到同情與憐憫。就可以知道他的計策是失敗了。那麼兒童也不是傻子。決不願意自己細喉、白白淮哭痛的。所以做父母的人當兒童哭訴的時候。只要能夠耐性一下。最後的一幕。總能看着他自動的揩掉了淚眼停止了他的哭訴工作。他的哭訴既然不能得到滿足的要求那麼他的哭訴習慣自然就會消滅了。做家長的人如果聽兒童的哭訴聲。不願看到兒童的怒態。或者憂慮兒童哭壞了身體。而想貪圖暫時的安靜。那麼你就會墮入他的圈套就要受到長時期的麻煩了。自然我們成人與兒童之間。也應該竭力避免衝突。並對於兒童的行爲要做種種適當的指導。以兒童不用哭訴的方式來要挾。我們使他在優良的環境中。發育長成也是我們爲國家育養未來主人翁應盡的義務。我們處理兒童哭訴的方法。除去上面所說的以外。對於兒童的哭還當細細研究他哭的原因。然後再予以適當的處理。與萬不可養成兒童以哭訴要挾我們的習慣。這一點希望做父母的要切實注意才好！

趣—聽得見嗎？

主人。『你爲什麼每晚鬧出去？』

傭婦。『我從來沒有鬧出去過』。

主人。『我每晚聽見開門關門的聲音。你還要賴嗎？』

傭婦。『你不要錯了。我出去開門關門的聲音連自己多聽不見。難道你在樓上聽得見嗎』

景

時局下之家庭

宜注意保持第二代國民健康

於十九世紀中期。歐美各國人口漸次增加。至於生產額與死亡率相等之比。至未期以來人口壓減體力亦次不健。形成民族自滅之道。實爲慘然其中德國於一九三三年希特勒總統政權以來。國民增殖定重要國策之一致力實行。取締墮胎避妊等弊生產。不過十數有餘人口驟然增多。完遂國策。招來全勝之戰果。以破竹之勢。席捲全歐之强。其實之勢乃体質壯健之所賜也。現下我國對於人口數量問題非常重視。人口若何增加。其素質之不健國家之强盛。民族之發展。何由所現也。代吾人於智力之要求領域內。取何方針歟

善政策民質尚有可研究之餘地。首先顧對衣食住及其他環境之改善。體育保健。運動施設之增加。鍛鍊體育。切磋智力亦頗重要。古語云『玉不琢不成器』。後生之訓練。可勝於先天良性之遺傳。然而雙如磚瓦磨之。終無瑕明似玉同光。故此對先天的體質。乃是由父母遺傳之素質。於遺傳學上不可忽略。遺傳素質原因狀遺種種雜多。略述如下。

第一體格。體質。容貌肉體素質之遺傳。譬如身高之父母其子則高。不能矮小。容貌相似等。

第二智能之遺傳父母頭腦靈敏者。其子智力靈敏。腦力活潑。可謂天才家系產才子乃一般之通例。

第三疾病之遺傳。譬如大痴低能。保傳血友病等遺傳性疾患。故此民族優生方策以上所述之民族優生方策日日重大必要尤甚也。

具體言之。對結婚問題多加重視。然現下社會中盛行戀愛爲婚。忽視者至多實爲遺憾應擇身體健康無惡性遺傳素質。智力强壯者爲對方。第二可避血族之結婚。第三斷種法。有惡性遺傳素質不健者。施行手術。結紮或切斷男性之輸精管。女性之輸卵管。女性之輸卵管對於夫婦性慾生活並無障碍。而不能生產小兒是之遺傳病格者日日減少齊登壯健之途。凡我國各位同胞於臨戰體制下總動員之赤誠。强化體質報國之觀念。强調國防國家體位向上化。保健體力之教養爲目標。養成鍛鍊之習慣。達成人生使命。世襲繁榮。個人家庭之剛福。乃至民族國家之興隆。共同平肩。攜手邁進王道樂土。人生榮圖至盼者也。（完）

咖啡製 上

將柿木用水洗淨。火炒衛脆。然後磨爲粉末。以之代咖啡茶沖飲之。氣味極相似。且無害於人。

神乎其技

某學究訓蒙爲生。但酷愛維新。一日。某甲以『傘破崙足跡遍歐洲論』一題囑其代筆。彼百思不解。乃作破題曰。『傘破崙而能足跡遍歐洲。斯人亦神乎其技矣。』聞者莫不捧腹。

可愛可欽·蔚爲國光

嬰兒照片　沈翔麟

年齡　十個月　性別　男

父　沈長順　住所　大西區成平里

影評 關於「花月良宵」的幾句閒話

溟

在未看「花月良宵」之先。相信諸位都會測到這是一部。郎才女貌。宴爾新婚的大喜劇。但事實却正與理想相反。它所留給我們的。又是兩眼熱淚。和一腔酸水。一個生的稀濕亮。而且還要過魄天鶴的少女。『雲珠』（李麗華飾）。要聽給一個粗暴愚笨的捐漢。（讀安達爾安達飾）郭武也無異于懶蛤蟆想吃天鵝肉。不但她父親特別反對。她自已根本就沒有半點活心。但是不幸父親死了。女兒家意是薄弱的。終于被人家娶進了洞房。那怎麼辦呢。『三十六招。走爲上策』。所以她能。所以將一個清白純潔的少女。硬推進了人間活地獄裡。都市像『百川』這樣的行者。原來就有些危險性。不可巧就遇見了。『劉百川』。他利用金錢的魔是個自鶯自貴女兒身。週身上下都是誘惑神秘和吸引力的。而且又是一個娶身她預備在驗素線上賣一勝力。還未常不是知識女性的表現。然而她却忘了自已。綠書生期實主。暢飲欲醉的當兒。竟遂之天天了。

正不知潛伏着多少。社會的黑暗。人群的萬惡。都是由這些東西造成的。

男女間的愛情。是神聖的。是偉大的。尤其是青年時代。那麼『雲珠』決不能爲老母的哀告。而忍心捨『志剛』一走。同時『志剛』也不能盲目的指責『雲珠』愛情的不專。所以劇終時『雲珠』的死。可見是由此一錯鑄成。

其次是鴿子『李麗華』的演技。雖然有些地方不逼真。可是有的時候還太濟火。所謂過火。並不是演技純熟。因爲一過火。就顯着蹩腳。一般觀衆。自然就覺得出是作假戲來了。因爲這是一棵新星。將來的光茫明暗。全看自己的變誤如何呀！

虎骨花蛇露　老福順堂

本露主治半身不遂　口眼歪斜　腰腿疼痛　四肢麻木　肝胃氣痛　小腸疝氣　陰虛及婦女血帶下虛弱等症　本露加意精製功力特效

奉天市大南街一段一九四號　歡迎外埠批發利潤格外從優

虎骨熊油膏　每瓶四圓五角　函購每瓶郵費一圓六角　本膏主治

各科診療　天興福醫院　院址大連市西崗街一八〇（三）五二二五番　院長　邵先煒

佃煮　福神漬　罐詰　海產物　富山食品工業株式會社　大連市…九九番地

百發百中·永久根治·神效卓藥　京城　都藥房淋藥

本藥爲預防花柳病淋病之聖藥　嘖嘖好評

△試用　貳圓　△一劑　四圓　八圓

△主治効能　男女子急性慢性淋病　赤白帶下症　一切…

特許第四性腺化實任製藥本舖　京城驛前　合資會社　都藥房

全滿總配給所　奉天江の島町八　まむし蝮藥房　全滿各埠均有代售

罹患年久的淋病與婦人病（冷症白帶）　△一人入圓即見　△百發百中　△保能除根　△永不再犯　男女患者諸位請速服早登彼岸

若素教育掛図

是達成教育向上的捷徑

欲期教育向上，必須先有充分教材，尤其關於一般國民學校，無充分教材是更感困難的，那末「若素教育掛圖」是現在國民學校最適用教材，種類不但繁多，解說詳細，就是印刷和色彩方面也是極爲精良，不但如此，本掛圖更是本着現在國民學校課本而印製的，所以於師長教導或學童求學上極爲稱便，因此希望各地學校師長爲使教育向上計，就請諸位早日兌換「若素教育掛圖」吧

掛圖目錄　（以上不及備載略去）總圖目錄函索即寄

第十六號　高粱
第十七號　牧羊
第十八號　機械農業
第十九號　蝗蟲
第二十號　野口英世
第二十一號　岩石的節理
第二十二號　滿洲產重要毛皮獸
第二十三號　熱河地方的沙漠
第二十四號　飛行機
第二十五號　「滿洲國全圖」
第二十六號　從煤田產出的植物化石
第二十七號　滿洲國的忠靈塔
第二十八號　君が代
第二十九號　馬的種類
第三十號　木材
第三十一號　ハワイ大海戰

兌換方法

一、兌換券已全部裝入若素包裝盒內三百錠者一張，一千錠者三張
一、學校將收集的兌換券，寄至敝社即寄上／育掛圖
兌換券六張，可兌換掛圖一張
新「滿洲國地圖」，用兌換券三張即可換一張
一、掛圖郵資歸兌換者自擔，郵票代用
一、來信註明學校名稱及通信地址

奉天市信濃町十七號　若素製藥株式會社

盛京時報
晨刊
晚晨刊一大張半
發行所　康德新聞社　奉天支社

滿洲產　阿哥內牙刷子

索羅門海三擧勝績

沉敵巡洋艦達八隻
飛機六三架化爲灰燼
待望已久又由南方傳來烈烈武勳

大本營發表【十八日下午三時三十分】、十二日以來續行戰鬪中之日本帝國海軍部隊、十三日夜間、猛擊哥達爾嘉納島敵航空基地、與飛行塲及其施設以大損害、更翌十四日、排除敵機猛烈反擊、護送日方輸送船團中、同日夜、在該島西北方、遭遇以戰艦二隻、大型巡洋艦四隻以上爲基幹之敵增援艦隊、與此激戰結果、其補助部隊大部潰滅、與戰艦二隻以重大損傷、敵向南方敗走、迄至現在判明之十二日以來迄十四日綜合戰果、並日方損害如左、

一、擊沉艦船＝巡洋艦八隻（內新型三隻、內五隻擊沉）、驅逐艦四隻乃至五隻、輸送船一隻

▲全破＝巡洋艦三隻、驅逐艦三隻乃至四隻、輸送船三隻

▲半破＝戰艦一隻

二、擊墜飛行機＝六十三架、擊破十數架、

三、日方損害＝戰艦一隻沉沒、同一隻全破、巡洋艦一隻沉沒、驅逐艦三隻沉沒、輸送船七隻全破、飛行機三十二架自爆、九架未歸還

（註）十二日以來迄十四日之海戰、稱爲第三次索羅門海戰、

威壓南太平洋＝日海軍勇姿（海軍省許可記第五七一號）

天皇恩德懋賞殊功
中國事變及大東亞戰爭將兵多沐榮光

【東京】陸軍關係大東亞戰爭第二回死殁者論功行賞及中國事變第四十三回死殁者論功行賞、十九日午前一時由陸軍省及內閣賞勳局分別發表矣、此次沐行賞恩命之將兵、大部爲大東亞戰爭南方方面特殊活躍者、其他爲大陸及滿洲中國事變以來各奮戰、及於大東亞戰爭之戰死或戰傷死者、其中拜受金鵄勳章者、有五月二十八日、於衢縣作戰、任第一線兵團長、奮戰中於衢縣附近戰門、不幸中敵埋沒之地雷而壯烈戰死之酒井正次中將等二千七百六十名、其中功績拔群、拜殊勳甲恩命者、有參加爪哇攻略戰、擊滅敵機甲部隊、占領卡里布雅基飛行塲等、武勳卓著、於班頓北側要塞攻擊中名譽戰死之久野一幸大尉以下十二名、又中國事變關係將兵、爲昭和十五年四月三十日至本年一月三十日間戰死、或戰傷死者、大東亞戰爭勃發前中國大陸、尤於第一次長沙作戰等活躍者甚多、拜受金鵄勳章、有箭吹克己少佐等千六百八十七名、其中拜殊勳甲優賞者、有昭和十六年七月、在內山兵團、於皖第六戰區江北部隊殲滅戰、任大隊長奮戰、對諸暨廟大金山之礦山、壯烈夜襲而奪取、對後方陣地攻擊中中敵彈之村田令三中佐以外六十六名、又於南方作戰地、五月二十五日軍用機搭乘中中敵彈壯烈自爆之市田一貫少將（當時大佐）及非島巴旦作戰、樹殊勳武勳、而於四月六日、在威瑪特山麓名譽戰死之鐵中部隊長園田晟之助少將（當時大佐）於大東亞戰爭關係之行賞、亦浴恩命、

支那事變
（第二次論功行賞）

△殊勳甲
功三中佐　村田　令三（三　重）
功四旭五大尉　鈴木　春男（北海道）
功六旭七軍曹　鄉　文　平（新　潟）
功五旭七　仝　蘇政喜代江（福　島）
功六白色伍長　柳沼小太郎（郡山市）
功六旭七軍曹　井上　清次（和歌山）
△一般將校之部（佐官以上）
功五少佐　柳本　九市（福　岡）
功五旭五　仝　箭吹　克己（姬路市）

功五　仝　近藤　保（愛　媛）
功四旭四　仝　大木　勝美（愛　知）
賜杯　豐田　俊道（香　川）
旭五　仝　松田　國武（佐　賀）
仝　岡田　初正（立川市）
中綬大使　奥野　由郎（兵　庫）

大東亞戰爭

殊勳甲
功四旭六大尉　久野　一幸（熊本市）
功六旭七軍曹　前崎　正信（熊　本）
功五旭六少尉　今川　淮二（福山市）
功五旭七軍曹　昏石作次郎（德島市）
功六旭七軍曹　今田　洋三（廣　島）
功六旭七班長　佐竹　傳次（高　知）
功六旭八兵長　寺岡　茂（愛　媛）
全旭七伍長　和田　勇（仝　）
功六旭七伍長　森山　久巳（廣　島）
全旭八兵長　渡邊　一士（仝　）
功六旭八伍長　坪倉　金雄（島　取）
功五旭七曹長　內海　繁三（廣　島）
△一般將校之部
功二旭一中將　酒井　直次（東京市）
功四旭二少將　市田　一貫（廣島市）
功四旭三大佐　奥野　一雄（石　川）
功三旭三中佐　森本　保文（和歌山）
功四旭二少將　上島　良雄（三　重）
功四旭二少將　園田晟之助（兵　庫）
功五旭四少佐　栗原　盛義（横濱市）
功五旭五仝　四條　勝次（靜　岡）
功四旭三少佐　安都清五郎（山　形）
功五旭五仝　松元　欣一（鹿兒島）
功五旭四仝　濱尾　榮重（島　取）
功四旭三少佐　森長　本吉（島　根）
功五旭五仝　山根　清（島　取）
功三旭三中佐　伊藤　三作（富　山）
功五旭五少佐　堀　讓（熊　本）
功四旭四仝　池內　英雄（兵　庫）
功五旭四仝　杉原　秋扶（靜　岡）
賜杯大佐　谷山　利濟（鹿兒島）
小綬少佐　白木　原雅（大　分）

天皇陛下頒論授勳
對蒙古聯合政府軍人戰功

【東京】畏蒙天皇陛下、宸衷嘉尚爲建設大東亞新秩序在中國事變協力日軍於蒙疆方面作戰之蒙古聯合自治政府軍人之戰功、乃頒論旨、對於李守信上將以下百三十一名、分別贈與勳章、又對於一千八百九十八名將兵、贈與中國事變從軍記章、十九日午零時、陸軍省及內閣賞勳局、有所發表、而此中主要者、以昭和十五年四月二十九日令贈與之、爲左列六名、

瑞一　上將　李守信　同　實佈格日勒圖
瑞二　中將　烏古廷　同　同　扎青扎布
旭三　少將　倉都楞　瑞三　同　賽音懋勒格爾

李守信將軍略歷

蒙古軍總司令官蒙古政府副主席李守信將軍、原籍滿洲國熱河省、本年五十一歲、昭和八年八月、就任察東特別區警備司令官、同九年任滿洲國陸軍中將、就任興安西省警備司令官、同十年內蒙古第一軍長兼德化軍政府參謀部長、同十一年蒙古總軍副司令、兼軍政府參謀部長、迨中國事變勃發後充蒙古總軍司令兼蒙古聯盟自治政府副主席、兼三政權統合後參議府議長、昭和十六年六月就任現職、

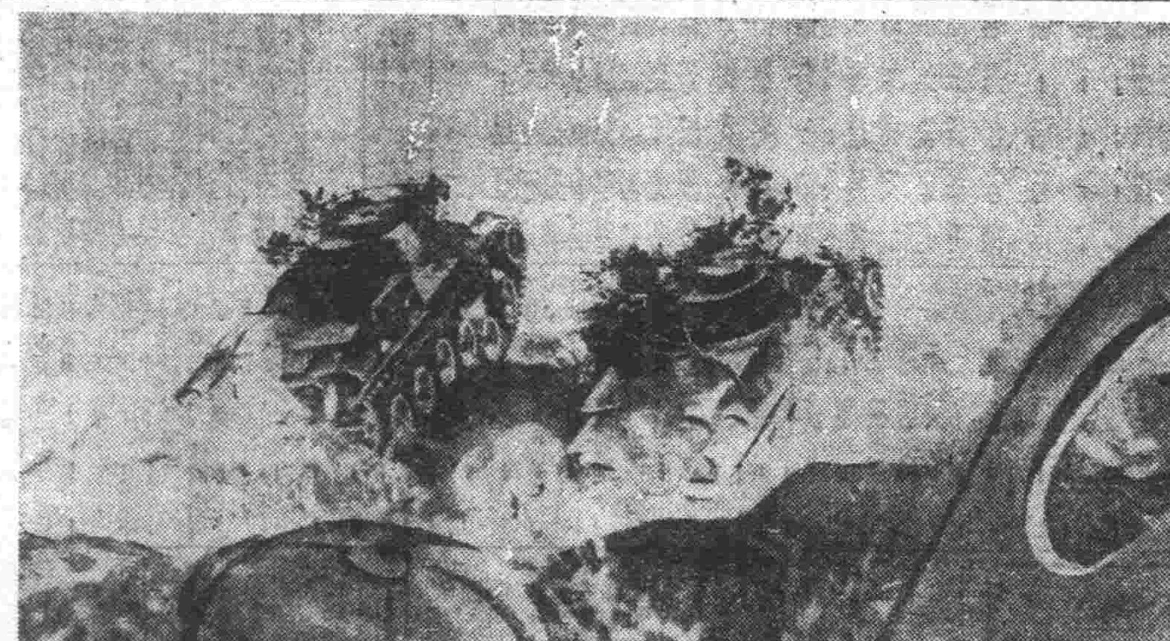

④　鐵獅子威鎭北防

關於近代戰所有地上兵器、當以戰車爲首屈一指、無論在敵彈中、或遇散兵壕、水壕、或山坡、皆能一氣馳過、戰車實乃戰場上之獅子也、然此戰車尚有附有大和魂、始克達成目的、今者在北邊之鎭護、關東軍之將兵對此如獅子之戰車逐一指點曰『汝亦須產自日本、始能完成汝之責任、好好幹罷』對此注入大和魂、幾無寧日、試請一看、此獅子決然越過急坡、而衝向敵陣猛進、其鬪志即可作大東亞戰爭一周年之象徵云、

敵性勢力完全一掃
雖明日方實力但悔已無及
閻大臣談

放奸美國的侵略政策、是分爲兩個階段、第一是門羅主義的大美洲帝國的實現、第二、是分兩方面入手、一、由大西洋到歐非二洲、二、由太平洋到東亞、然而當時則有墨西哥之反美運動的發生、尼加拉瓜有革命運動、南北美則有加爾吉運動拉丁美洲發生不買同盟同時美國和英帝國終在歐洲發生衝突、在東亞則時以移民問題不斷的和日本發生衝突、當第二次歐洲大戰爆發同時、曾有羅斯福聲明美國國防線在萊因河之語、未幾巴黎失陷、法政府乃致羅斯福求援、而羅斯福卻推卸責任、所能辦到的只是本於首次大戰之故智『借貸和租借』由此發美之侵略世界之野心可見一斑、足可顯昭於世界、但美政府却始終以人道主義之假面、藉求和平自由主義、同時却以取得外交之實利爲中心、當中國事變勃發後、美英乃仍以往昔之獨善自利主義、不能理解日本建設大東亞之眞義、而從中作梗、除出而防害正義工作並教唆痴迷不悟之重慶政權、僞言協力抗戰、不意渝府竟不辭舍其謬、乃甘心爲之走使、僞財耗民不一而足致使東亞無一安寧之日美英己坐收漁人之利、其後更聯合荷蘭、結成對日包圍陣、而出以惘赫之手段壓迫我東亞聯個民族、日本政府並盡道義與禮讓、忍辱忍耐、而全力維持太平洋之和平、乃於去年十一月五日、特派來栖大使赴任、輔援野村大使對美政府交涉折衝、自同年十一月十七日以降有大使會見數次與羅斯福大總統及哈爾國務長官會見、力說履行和平交涉之必要、然羅斯福大總統對於中國問題、却談說以日華和平『介紹者』之準備、哈爾國務長官亦件日本與德國提携、日美交涉實屬至難之境、雖經展開論戰、然終未打開難局、同時美國更強求日本一方之讓步、日本實無可忍之餘地、乃毅然以去年十二月八日黎明爲期沖破太平洋上怒濤洶湧而開始歷史上之日對美英決戰之幕矣、惟此對使過去幾世紀在美英束縛下之世界戰事能打破、而可獲得眞正之自由解放、戰端開始、勇猛無敵之我大日本海、陸、空軍、乃先發制人到處粉碎、除佔領美國東亞侵略據點之香港、新嘉坡外並得南洋各民族之加入共榮圈、尤是美英東亞侵略據點完全失陷、而一掃其屬跡、滿洲國承繼之滿洲全滅之狀況而來時、相當我東亞建設一環之曾各民族、皆莫不欣喜感謝日本皇軍之忠勇戰鬥、但美英之動搖仍不稍息、更求建設第二戰線懷柔南美各國、並期使渝政府爲其效命到底起見、乃更倡言援助到底、共同結成聯合戰線、空言倘使有名無實之治外法權以冀獲得有利作戰於萬一、但事實所在、難負該等之望、時光疾轉、瞬間已至屆一周年矣、撫今追昔實不勝銘感之至、記者爲期更進一步明瞭大東亞戰勃發一年後、担當我國司法檢察指揮監督之司法當局、今後對司法運營之劃期的進展方針、並對關係民生及建設重大之思想犯罪之取締策及經濟事犯者取締方策等、乃往訪司法部大臣閻傳紱氏得擁下列有意義之談話

自從鴉片戰爭以來、我東亞大地全被英美帝國主義所侵蝕、而致使亞細亞大陸、除却大日本帝國外幾無一完全主權之獨立國家、同時廣大之中國、竟變成了白種人之天、殖民地、美英更以軍事、經濟化各方面極伸展其魔手、當時、雖稍有識之士、力主共同聯合大亞細亞各民族、一致協力、共起抵禦外侮、但終因多數人士、被美英惡辣之思想侵蝕太深、而不能喚起其共鳴、當時親邦大日本帝國已鑒於如不起而抵禦則將不可自救、乃決冒辭疑而不避、犯染發而弗辭、毅然興仗義之師援助我國、而建立燦爛光華之滿洲國樂國不意奸狡之美英、因我國之建立致使彼等之覬覦之技無所施、乃厭壓防害干涉、並出種種惘嚇手段、意圖使日本降伏但親邦日本之正義終不能爲之所屈、旋經繼續共同努力之結果、而我國之事美、莫不皆奕飛猛晉、一日千里、外人觀之、亦不勝感嘆、美英鑒及我東亞之福祉愈益鞏固、苟如不施相當猛辣之防害工作則恐其白種人之勢力將全部被逐出於東亞、乃教唆中國與日本携衅不幸致中國事變勃發不數年致使蔣介石之政權淪爲地方政權汪精衛鑒及中國已至反省時遂毅然興起與日本協力共向和平建國之途邁進一般有識之士泰半已來歸於新中華民國政權因之我東亞之曙光明、人類之福祉將在目前、但只有詐僞之美英、委實不甘心於我國家之盛興、時以種種不堪忍受之興迫手段來恫嚇我東亞親邦日本曾竭盡全力、務求和平乃有派遣野村及來栖西大使美交涉折衝之舉但惜因美國之無誠意任意延緩、日方實無可忍終於去年十二月八日挑起太平洋上遂開始了歷史的大決戰日本皇軍之忠勇、所到之處、皆報捷音、數月而將大東亞共榮圈內之敵國之勢力、完全一掃、美國至此方明日本之實力但悔已不及、乃仍僞意抗戰、到底以圖獲得國民之信賴但其國民多半已悉抗戰之誤矣、故其崩潰已成爲時間問題、際茲大東亞建設聖戰一周年將臨之頃皇軍將士、仍在忠勇奮戰而我等却安居樂業思然皐島快樂過活此皆不得不銘感親邦大日本皇軍之所賜爲勵後國民之我滿洲國民衆皆當赤誠奉公努力作興以冀實此大東亞建設聖戰之早日完遂、同時担當我國司法之當局、今後更將謀刷新、而推行政務、期國內司法之明朗化、此外對於國內之思想犯罪經濟犯罪之誠絕策劃下本當局已決採嚴厲方針、以杜其發生故希全國民衆須徹底瞭解斯旨共同努力順應國家施策方針則大東亞共榮圈樂國將在目前云（記者梁復遒）（寫眞閻大臣）

論說
國民勤勞奉公法公佈

當大東亞戰爭進行中之今日、我國民之舉國勤勞之聖業發揮本國之實力曾爲行援軍兵要、但就中國民之增產、不過爲我國家實力之一環、欲期其他各部門達成國防國家之體力、則除直接間接從事於建設產業部門外、尙須開發資源、擴充生產力及整備交通網、以與交通運輸實、但凡此種種均需用大人力、故應以之對策即動員國民總力以從事、若是則不特上述諸目的得以達成、而青年國民由其勤勞之工作、可一變往昔體質使日臻健康、而國家之興盛、亦實基於是、此十一月十八日

上諭中所示『鍛造就以固其本培其根』是也、我國立法之本旨、首重精神團結、故全民成以國本奠定詔書所示之趣旨爲中心、而移成國民精神之統一但當前非常時下、須以此精神發揮於具體應用上始能充分達成高度國防國家之目的、國民勤勞奉公法於焉制定、

查勤勞奉公制度、世界各國皆有之、不過各依其國情奉公期間及工作性質略有不同耳、而其集結國民總力以從事建設國家事業則一也、我國建興以來已十餘年、但此勤勞奉公制度雖已頒佈但尙未本格的實行、茲爲強化奉公體容、確定奉公年齡、明示奉公性質、用於本法頒佈之同時並須上論煥昭示、凡我國民允宜仰體聖心、貫徹建國本義、踴躍以赴也、

勞維本法之內容爲言備、凡因從事奉公而致生計困難者、既免除其入隊之義務、而對入隊者、除受給與及津貼外、對其家族更予以扶助、立法本意附隨條週、必使入隊者絕無後顧之憂、克盡奉公之實、國民關於此點、尤宜深切認識、勿爲愚言所淆、視奉公爲畏途、則失去立法本意矣、

再本法奉公年齡由二十一至二十三歲、率爲青年而勤勞、又適足以鍛練青年身心、使成大器、而所工作者又爲國家事業、若是則獻報國之忱、盡愛國之力、正在斯時、

茲戰爭已步入長期戰體勢、凡百產業部門、均應以高速度進展方克應當前之需要、此爲國民所熟知者、但其而達成上記需要、非集結國民總力以從之不爲功、但其體地集結國民總力向國策途上邁進、則勤勞奉公制度實爲盡美盡善之政策、國民應體此旨、應明此意、共向大滿洲帝國與隆建設途上邁進、

專治　鎭咳　拔咳困
百日咳　氣管支炎　喘息　肺炎　感冒咳嗽
味美易服
全滿各大藥房均有出售
發賣處　山本藥房

最効的濕布藥
疼・腫・熱　立刻消滅
適應症　打撲・捻挫　神經痛　扁桃腺炎　中耳炎
本劑爲日本唯一之特許濕布藥、其主劑「基本土綜合元素」有獨特之物理與藥理之相乘作用、能消炎、鎭痛、解熱而直接滲透皮下、作用及患部、上記諸症之激痛、隨服立刻就可鎭靜緩和。
碎末　庇濕面
東京・神田・錦町　大木合名會社
北京東安門大街　大木製藥公司

滅疥　癢癬疥瘡　一掃而光
BAYER

梅毒聖劑
不需注射立顯効果
梅毒之危險、事在經過感染初期後、進入所謂潛伏期時非常危險、因爲毒菌、却在身體內部、破壞蝕侵內臟各器官及骨膜和腦髓、如此漸自强大其勢力、經久將身體弄成廢人、甚者不免夭亡、不然將毒染至妻子害及子孫、想來實有戰慄之感、以是速施治療務必徹底斷根。
伯爾子丸、係最進步的祛梅淨血劑、因以內服一法既無如注射之繁雜或某種禁忌、却將毒菌徹底殺盡、而與大小便一同排泄、同時又以獨自作用、將胃腸—內臟器官根本賦活、以强全身新陳代謝機能、又將血液淨爲新鮮旺盛循環、故可在安全中斷除一切梅毒。
●每盒十二日量　三十五日量　七十五日量　各大藥房出售
內服藥　伯爾子丸
總發行　東京　鈴木日本製藥社

熱心教育自設私塾 負苦子弟身受其惠

私塾教師張扶東氏的美談

張扶東氏

迎建國十年之輝煌的佳年，我國爲樹立國家百年之計，爲重要國策之一的教育普及，故由張扶東講演時，關於國民之生活協力運行，發出麗麗佳話，話者張扶東氏（六二）使聽者感激不盡、奉天市公署教育科，於市內所統轄六十八個私塾，爲利用此私塾以補助現在國民學校之不足，故現在加以充實的調查，故此始接受張扶東先生之美談，張扶東先生爲山東省淄川縣人，當民國十三年，得奉天市教員資格認定書，爾後於自宅設置私塾免費募集附近貧弱的子弟，施以良好的教育，該人所經營的文德學塾，在大西關永安街二段十號，因爲貧弱，故無相當的設備，感到家中苦惱，然張先生之熱意與人格，頗堪贊揚，而少年少女等之影響已深入其腦內，老夫婦的暮年，並無子息，更無任何樂趣可談，我想能失去國家之重任與前途，然家庭貧苦的子弟不能入國民學校之兒童極多，其自己所有的錢，能夠自己的一生生活費，更以其貧弱的家業老的譏格，拼命的教導附近的貧苦的子弟，實乃一種堪爲稱頌之事，最後向國家與社會奉公的張先生在文德學館開館之時所談之喜悅的美談傳遍奉天市之教壇云。

指示撲滅暗行交易 省協委員分赴各縣

暗行交易絕非大東亞建設上的國民之行爲，使國民皆深加認識故今後開圓滑的物資之出貨及配給，國民等之協力運動，基於中央本部之指示，以圖暗行交易撲滅國民運動之活潑化，協和會奉天省本部，由十九日起，在省下各市縣旗於本部委員之出勤，開始積極的撲滅暗行交易運動，但其人員左如 撫順安委員（實業廳長）小泉委員（高等法院次長）鐵嶺坪川委員遼陽徐委員（省長）紀井事務長瀋陽皆川委員（次長）海城金丸委員清原興京崔委員（民生廳長）蓋平岸參事云、

何等不平怨言發生、是以大東亞戰爭勃發一周年記念日之十二月八日、走行充分之活動而市民人人了解建國之精神與大戰之眞意本人不勝欣喜之至、

農產物蒐貨工作隊 各顯官親自指揮

奉天省糧組戰時農作物蒐貨工作隊以期蒐貨之完璧，十八日起各工作隊展開指導督勵運動，鑑於蒐貨之重大性，徐奉天省長皆川次長、安實業廳長、崔民生廳長、齋藤警務廳長等、各首腦部、率先立於陣頭親自指揮、徐省長爲遼陽、皆川次長爲瀋陽、安實業廳長爲撫順、齋藤警務廳長爲鐵嶺、（十九二十日兩日）崔民生廳長、二十三、四二日間、於清原縣指揮此次使第一線出動關係者、大爲感激云、

對國軍家族予以愛護 爲槍後國民之義務

軍事援護市辦事處飯塚氏談

長期戰下之今日，爲國家爲大東亞，對於戰線，戰傷之傷痍軍或戰死者遺家族，加以愛護，實爲槍後國民之義務，因此，滿洲軍事後援會奉天省支部，並奉天市辦事所，於本社之後援下將由本月二十日起一週間，假銀速通滿蒙百貨店五樓舉開「軍事援護展覽會」以期普及軍事援護思想滿系層之認識，亦大見進步，市辦事處飯塚主任談如左，完全之軍事援護事業，須有莫大金錢，本年九月，募集捐助四十萬圓之爲目的，本市辦事處，開始活動滿系層亦深認識，均從容解囊，盡槍後之責，其中只有希望同數制者並無

協和會奉天省本部 組成糧穀出貨督勵班

協和會奉天省本部、關於糧穀出貨等關係事項、已相互協議、揭載報端，頃而該本部彙見各地出貨之成績、堪告良好、但爲再謀於盡善之域、爲行督勵計、遂組成決戰體制下糧穀出貨督勵班、計有省本部方部員外二名及市本社部員、張部員、忠部員、申部員等十餘名、十八日午前十一時乘車出發、分赴清源、康平、法庫、營口開原等縣現地、督勵出貨、俾得至善之成果云、

奉公隊奉天本部 組成幹部視察班

協和義勇奉公隊奉天總隊本部、爲期屬下各地奉公隊所有之防衛施設及訓練狀況與事務運營等事項、再進一層的昂揚與發展計、遴選拔部下幹部優秀日滿兩系人員、分別組成幹部視察班、俾赴各地、指導既施之事項、再行增進及、將來之育成、等事項、其中日系視察班即於本日起、約百十余日、赴新京哈爾濱、齊齊哈爾三地、至於滿系（六名）視察班、自下月一日起至六日止六日間赴大連、旅順、視察、與指導云、

計劃百萬頭增產 樹立南滿養兎計畫

擔當必務之大東亞戰一翼之百萬頭兎之登場、實槍後之愉快消息、乃自興農部畜產司與滿洲畜產會社所得來者此對於北邊鎮護之兵士固不待言、在酷寒滿洲、可供比食物更爲緊要之防寒具與食肉、關於兎之生產於飼料與飼養管理上極爲簡單、今番限於養兎之政府、以五個年計畫、企圖百萬頭增產而以本年度爲初年度、於奉天、四平、安東、錦州之南滿四省樹立養兎計畫以其飼育、已委囑滿畜奉天支社，同社急行在奉天市北陵設立養兎場轉入日本之白色種在種百頭、飼育以來產生後產者今已繁殖至三百頭、且今年中更轉入五百頭使之逐來年末、增至五千頭、更自來年度起、分別於政府指定之各四省、使爲農家婦女子之副業、迄五年後達百萬頭以補毛皮與肉之不足、滿畜奉天支社長陳井時哉氏關此經過談述如左 養兎事業之第一在日本早已着眼於此、今〇〇萬頭之龐大數之兎、爲防寒具、食肉用、對聖戰遂行有莫大貢獻、今滿洲國亦以百萬頭五個年計畫遂進增殖、支社已擔當南滿四省之種兎、關此飼育、集團、養兎等、因飼料關係、到底不可能、故對南滿省下之農家、使必飼育三頭乃至五頭則飼料甚一切可免、且關於飼育女子兒童均簡單易行、今年滿畜規定收買上價格、每百兩一角五乃至三角、然白色現在種一匹可賣三圓五角、故毛皮肉之防寒與食肉、擔當貴重之一翼云、

棉花多收穫審查會 決定入選者發表

興農部主辦之全國棉花多收穫審查會、於十月三十日在錦州省錦縣農事試驗場舉行、決定入選者如次有一陌產四千七百十二斤之驚異的收穫成績之奉天省蓋平縣石嶺村慈德義氏、於昨年度之審查會、亦占第一位此次之收穫量、爲平均量之三倍、突破世界棉花產出國埃及一陌平均收穫量三千斤之成績、將滿洲國棉花栽培之悲觀論一掃而證明滿洲棉花之能達世界棉花產出水準關矣、關係者深爲注目、一等、奉天省蓋平縣石嶺村慈德義（一陌產四千七百十二斤）二等同 式樂村李維允（一陌產四千〇四十斤）

對大量購買公債者 舉行光榮之表彰式

爲規定高度國防國家經濟樂園之誠意、奉天商工公會、對消容八十萬圓國債期公債之大量購買者、定於月之十九日午前十時、假市協和會禮堂、由省市當局、及主催側臨席下、予以光榮之表彰、計表彰者日滿系共三百廿九名、（滿系八十名、日系二百四十九名）、屆時由徐省長親授表彰狀云、

利用職位破壞滙兌法 三官吏違法被檢舉

在聖戰時局下、槍後的經濟陣容、端賴官民一致協力、而迎達成大東亞共榮圈之建設。我國爲強化經濟及金融方面、有滙兌管理法之頒布、不料竟有破壞此經濟陣綱、違反滙兌之事件發生、由瀋陽縣警務科司法股檢舉終了、送致區檢察廳、由本月十八日由區檢察廳對本事件發表其情形如左

一、事實經過 原市公署勞務科屬員劉吉海、與省公署勞務科屬員王洪烈、及瀋陽縣登錄股委任官試補王志君、上記三人、於康德八年以前曾服務於勞工協會、伴隨康德八年勞工協會改組成立勞務興國會、上記之人乃轉勤省市縣三公署之現職、而在奉各大工廠華北系出身之勞工、每月由奉往原籍滙款、均須利用勞工票、由使用人（工廠主）申請市勞務科、經審核後、方能由中央銀行、奉天支行滙款、劉吉海利用其職權、竟大作威福原因、中銀對在奉勞工滙款有相當之確當數額際已超過定額、且申請者非常擁擠、劉意利用地位、收受賄金、與各工廠主結合、有相當之數、王志君在瀋陽縣担當勞工登錄職務對縣下各需業申請勞工登錄者、非常之多、乃出張縣下、曾分別收受賄金達、兩千元、更僞造出國證假製省縣長官印利用旅行證向華北方面滙款、並假製勞働票多數及登錄手賬等、與王洪烈共謀、向奉天市內各木工廠鐵工廠用假製之勞工票及旅行證等、記載於各工廠賈正之使用賬上、向市公署勞務科申請向華北進款、劉吉海代爲辦理、之人合謀此種滙票、由中銀領出後並不向華北滙款以暗行向市內華北系人售買每百元可轉買一百五十元乃至一百八十元前後共有萬元之多、其獲利亦不下七八千元、同時更有市屬官高樹亦有收賄嫌疑、一同被檢舉矣

二、檢舉經過 劉吉海、王志君、王洪烈三人共謀此項瀆職事件、胆子愈來愈大竟向市內各大工廠辦理此種假勞働票滙款事件、於來年七月間、市內某大工廠日系執事人竟接通知有本工廠工人向華北滙款之款、日人非常驚異、以本廠並無此種事件、勿持假通知赴瀋陽縣警務科司法股探詢、司法股股長、前任春山、趙雨警財詳細考查方發覺此種密秘於是依然緊張嚴密追蹤區檢察廳由司法檢察官指揮下、瀋陽縣司法股全體動員開始到四月之久、事件乃判明送致區檢察廳偵察中不日可提起公訴、關於本案由戰檢察官發表談話如左

官公吏犯罪之悪性者、法院方面概取嚴罰主意、在此時局下、關於統制經濟滙由官民共同努力方能達成、但後之充實經濟陣容職務作此違反滙兌統制之悪性犯罪、誠爲遺憾、此次之犯罪、方於大東亞聖戰完遂途中要望官民了解國家統制之要意、不可疏、而走險、今後對悪性犯罪決採取嚴罰主義云、

違反經濟統制 警官瀆職被檢舉

違反經濟統制不但有干國法、且實爲社會之蠹賊故官方對此種不道德商人雷厲風行、加以檢舉、蓋平縣下、官吏瀆職事件、於本月十八日由奉天區檢察廳發表、其事實全貌如左

原蓋平縣博洛鋪警察署管下有油房十六處、由康德七年十月政府對特產專管法頒布後對油房業者非經濟部大臣之認可、不准繼續營業、而博洛鋪署管內之十六家油房業者連絡署長孫榮增及警務科各方共同結合、贈賄收賄、明張旗鼓去營業、事關於奉天區檢察廳由坂井次長戰檢察官等指揮下、由本年八月卅日開始檢舉至十月末終了、準備提起公訴本事件犯罪檢舉人員計警正一、警佐四、其他警尉補以上、達卅名之多、同時考查過去業者犯罪尚取得金主義此次因惡性犯罪、除特殊情形者外一律科以相當之徒刑、而公務員等、因非普通地犯罪採取嚴罰主義

類此事件尚多 決取嚴罰主義

關於本事件執勤者坂井次長特發表談話如左、

在國家強化經濟統制之期、第一線活動之警察官竟有此種瀆職破壞經濟陣綱事件超害通之瀆職所以採取嚴罰是應當的本人想像除本事件外、各地同一事件或者有之、對此不祥事件本廳決定嚴加取締、國家此次強化經濟統制陣容希活動第一線擔當取締經濟各位要有自覺心、勿受一般奸商金錢之誘惑以身試法能、周嚴重公打破以往惡習遇建興亞建設、更有告於官吏及市民各位者、本年之糧穀出荷期雖種種不便、及市內特殊情形而在現在時局下、出荷是緊急國策、對以上情形也顧及不來、對私運決採嚴罰主義更希官民協力達成出荷問題爲一有利用

切隣保組織緊密化 定期召開班組長會

遂行聖戰體制市各區隣保組織之強化洪爲市當局所注意、蓋其收關於槍後市民者至重、市公署基於徹底達成各區隣保組織之緊密化、俾宣德達情之工作徹底滲透於百五十萬之市民計、業通知市下各區署定期召開班組長懇談會、屆時市署行政科、由劉事務官及康區官等臨場指導、首次開催班組長懇談會者爲、瀋陽區、日程爲月之廿三日至廿四日、其次爲東關區、日程爲月之廿六日至廿七日、瀋陽爲北關區、日程爲十二月一日至二日、以上各區開催懇談之時間、均由午后一時開始各該管分區班組之隣保活躍不充分者及每月八日隣組常會不按時開催者、當場皆詳加論議、而完成逆滿責任、協力國家行政之運營也、上載各區舉召開懇談之日期、業經決定、所餘諸區刻下開會之日程未定、容俟再誌、

市本部組織委員會 於會議室盛大舉行

市協本部組織委員會、於月之十八日午後一時、假該部三樓大會議室、有小林事務川崎庶務科長以下部內人員及各區課長以上幹部人員約有三十餘名出席、即甚定刻、於開會如儀後、移行協議、所有之事項、茲誌之如下、

一、關於明年度會預算之件、
二、分會外事業團體整理之件
三、國民儲蓄會結成之件
四、糧穀配給之件、
五、隣保回覽利用之件
六、班組長門牌之件

對於上記六項、相互檢討後、抵至四時二十分、獲得具體結果、發告閉會矣、

滿鐵總裁晉京 出席預算重役會

大村滿鐵總裁並佐藤副總裁爲出席二十日於新京舉開之預算重役會、搭十八日午後三時五十五分奉天發鳩號列車上京、鈴木入江兩理事亦同乘該列車赴京

第二回皆勤實行運動 收得圓滿成績閉幕

已於十一月一日始三十日止亘一月間奉天省勞務興國會實施之省下全工場第一回皆勤實行運動、戰時下生產力增強與勞動力之確保以期其普及並能率向上由於參加者員良好的協力積極的努力更由於陣頭指揮和產業戰士的自發的發奮收得預期以上的成果而閉幕、然對於該會與予定相同、與以參加優良工場及成績良好的勞動者之表彰式將由廿一日假奉天市森町紀念會館盛大的舉行個此表彰式以表彰各勞務國會士據得國家的榮冠、勞動者受該會表彰受與者孝四〇〇名、受奉天省長表彰受與者孝五〇名更在其中選拔特別優秀的三十五名、受中央民生部大臣表彰受與特遊往新京、但當日對於最優良工場更贈與優勝旗、終了后由午后三時起工場側住吉町奉旅館勞動者側在園町記飯店分別舉行懇談會云、

於十二月中旬以前報告、以便由省計劃將新教師之派遣云、

中央師道大學 舉開支部大會

中央師道大學當局、爲於各地所有之畢業生、於國家之要請完遂目標之使命上及以感情之敦厚上、確有緊密連絡之必要、遂於日之十八日午後五時、假城內中州飯店禮堂、於該校大學長阿部氏之指導下、招集本市該校之畢業生約有五十餘名、舉行盛大之師道大學奉天支部發會式、基此該校之進展、確大可期待矣、

經濟

華北金融界再編成 要望關係方面注意

【北京】華北金融界於去年末大東亞戰勃發以後解公則受全面的統制後來華人側占金融界之中國的地位關於銀行之資本限定於五十萬圓以上的規定者將以十二月十日廢止該規則亦甚於右方針之當時金融界決意再行鞏固的編成、在京津地區銀號內由去年計算共計三百十六家（內天津二百卅二北京八十三家）其中既已受當局申請許可者天津七十五家北京十三家關於其他者內務週慢總署關係在本月中決定於財務總署關於右許可限定日對其許可之資格書、在規定期限內急須整備內容於十六日督辦談之方法喚起關係方面之注意云

初等學校增加級數 通令各縣限期報省

於大東亞共榮圈邁進途中育之強化、並順應新生入學之要請、乃囑各市縣對初等教育、省民生廳文教科、爲第二代國民教育強化、爲當前之急務、於康德十年必須擴大增加級數、並希將增加級數、

改善私塾教育 市署銓衡教師

市署教育科、爲昂揚私塾教育計、特召集市下六十餘私塾教師、於十八日正午十二時半鐘、假厚生國民學校講堂、舉行私塾教師銓衡事宜、銓衡試驗、對優秀之合格者、分配予以教學許可證書、而進行其教學工作云、

竊賊落網

瀋陽縣人張國禎現年廿二歲、住無定所、又無正業、事於車站內、偷竊上下旅客物品、自己以爲人不知鬼不覺、雖然作過五六次竊盜施爲、亦未曾落網、大姿無忌憚、益肆縱橫、到處行竊、於日前某日、住奉天驛內、洋洋得意、似持自己所有之物、沿街叫賣、執料被瀋陽署刑事發見、張當、于榮廷三氏識破、遂帶回本署、詳細訊問、確認取否、日下監押在案仍調查其餘罪云、

電車軋死者 判明朝鮮人

於本月十四日在小西街第一商場門前被六十四號電車撞死之行人、經小西警察署判明死者名松山基東（朝鮮人）住奉天市敷島區康泰街二段五八號年四十六歲乃一商人、本日往第一商場購物不幸罹此慘禍由交通公司及小西署處理善後決意對死者家族加於撫恤云、

第二熔鑛爐作業 成績極爲良好

銑鐵對日增送計畫之重要一環十月廿五日入火之本溪湖宮原第二鐵爐之出銑狀況、原料增加、順調顯然出銑增加、熱風爐其他之附帶設備之擴充狀況亦好逐第一個月之二十五日、至當日迄之出貨豫定量見完全確保之狀態、

合作社理事長 松島氏歸京

【錦州十八日電】松島興農合作社理事長、爲出席錦州省各縣合作社理事會議、特於十日來錦、遂即出席十六七兩日會議及至十八日更視察錦州省國立農事試驗所、午後遂赴興城召全社員聚於一堂、詳述大東亞戰下興農滿洲使命之重大、勉勵社員、畢事遂就歸京之途矣

工業會計講習會

奉天商工公會主催之工業會計講習會、業於月之十六日開始、迄十八日止、亘三日間、每日午后一時起、假大和區森町厚生會館舉行、講師係特聘大阪商業專校教授陶山誠太郎氏擔任、逐日以會計業務之見地、供獻於工業實際經營之助、聽講者、獲益非淺云、

着手開發高速度鋼原料

對高速度鋼之原料於戰時下急速開發之熱河省灤平縣下之鎢鑛山、自前年以來即由滿洲特殊鋼鐵、進行開發計畫、於今新第一期精製工場業已完成、而行一部操業、曾經建設中之錦州精練所、第一期計畫亦告完成、更於十月十六日以來試行運轉中得相當好結果、將由本月末開始本格的操業、與第一期計畫、至本年末預定製品夫也路、鐵等而對日輸出、與第二三期計畫、至明春四月中可全面的完成因此路之生產量可一躍三倍而與戰時下日本國防產業貢獻資源殊得七極大期待云、

無線電

十一月十九日（星期四）

午前

七、〇〇（新京）報時、新聞、建國體操、

七、三〇（大連）初等日本語講座

八、〇〇（新京）唱片管內樂五重奏曲變B長調（貝多芬作曲）

一〇、三〇（奉哈）經濟通信

正午（新京）報時、（奉天）竹板 快書三國演義（二）

午後

一、〇〇（奉哈）經濟通訊

一、三〇（奉天）唱片—曹劇—

四、〇〇（新京）新聞

四、三〇（奉哈）經濟通訊

五、三〇（奉天）唱片—曹劇—

六、〇〇（奉天）兒童時間 兒童劇武王陛元帥的幼年時代（文藝推廣作品）奉天故亭事劇圖製劇白水心導演

六、一五（新京）兒童新聞

六、三〇（新京）中等日本語講座

六、五〇（新京）報時、新聞、今日回顧、告知、夜間節目預告

七、三〇（新京）講演參加大東亞文學者大會歸來談

七、五〇（新京）話劇情天 吐志新京大同劇團編導王清

八、四〇（新京）新聞解說

九、〇〇（哈爾濱）吹奏樂 一、太平洋進行曲二、亞細亞之力三、滿洲國民歌集進行曲四、傘出來一億的恆力五、開舞曲條的森林六、日本國歌進行曲哈爾濱交響吹奏樂團指揮烏爾

九、三〇（新京）評詞五女七貞（二〇六）宋桐斌

一〇、〇〇（新奉）報時新聞告知明日節目預告

一〇、三〇（奉天）趣劇奉天趣劇社

股票行市

奉天滿取（後場）

	開盤	收盤	大價	小價
滿取	[illegible]	[illegible]	[illegible]	[illegible]
新鐵紡	[illegible]	[illegible]	[illegible]	[illegible]
滿業	[illegible]	[illegible]	[illegible]	[illegible]
新東	[illegible]	[illegible]	[illegible]	[illegible]
滿紡	[illegible]	[illegible]	[illegible]	[illegible]
同新	[illegible]	[illegible]	[illegible]	[illegible]
滿鐵	[illegible]	[illegible]	[illegible]	[illegible]
電業	[illegible]	[illegible]	[illegible]	[illegible]
五品	[illegible]	[illegible]	[illegible]	[illegible]
新船	[illegible]	[illegible]	[illegible]	[illegible]
鋼材	[illegible]	[illegible]	[illegible]	[illegible]
南新	[illegible]	[illegible]	[illegible]	[illegible]
大新	[illegible]	[illegible]	[illegible]	[illegible]
興電	[illegible]	[illegible]	[illegible]	[illegible]
同乙	[illegible]	[illegible]	[illegible]	[illegible]
同新	[illegible]	[illegible]	[illegible]	[illegible]
滿新	[illegible]	[illegible]	[illegible]	[illegible]
特工	[illegible]	[illegible]	[illegible]	[illegible]
滿地	[illegible]	[illegible]	[illegible]	[illegible]
新窯	[illegible]	[illegible]	[illegible]	[illegible]
撫窯	[illegible]	[illegible]	[illegible]	[illegible]
毛織	[illegible]	[illegible]	[illegible]	[illegible]
同新	[illegible]	[illegible]	[illegible]	[illegible]
大機	[illegible]	[illegible]	[illegible]	[illegible]
同新	[illegible]	[illegible]	[illegible]	[illegible]
新工廠	[illegible]	[illegible]	[illegible]	[illegible]
滿化	[illegible]	[illegible]	[illegible]	[illegible]
土木	[illegible]	[illegible]	[illegible]	[illegible]
東拓	[illegible]	[illegible]	[illegible]	[illegible]
瓦斯	[illegible]	[illegible]	[illegible]	[illegible]
日產	[illegible]	[illegible]	[illegible]	[illegible]

安東市況（後場）

	開盤	收盤	大價	小價
滿取	[illegible]	[illegible]	[illegible]	[illegible]
滿業	[illegible]	[illegible]	[illegible]	[illegible]
新東	[illegible]	[illegible]	[illegible]	[illegible]
朝新	[illegible]	[illegible]	[illegible]	[illegible]
取新	[illegible]	[illegible]	[illegible]	[illegible]
新鐵	[illegible]	[illegible]	[illegible]	[illegible]
滿鐵	[illegible]	[illegible]	[illegible]	[illegible]
電業	[illegible]	[illegible]	[illegible]	[illegible]
同新	[illegible]	[illegible]	[illegible]	[illegible]
營口紡	[illegible]	[illegible]	[illegible]	[illegible]
煙草	[illegible]	[illegible]	[illegible]	[illegible]
滿洲	[illegible]	[illegible]	[illegible]	[illegible]
東滿	[illegible]	[illegible]	[illegible]	[illegible]
滿洲	[illegible]	[illegible]	[illegible]	[illegible]

哈爾濱市況（後場）

	開盤	收盤	大價	小價
滿取	[illegible]	[illegible]	[illegible]	[illegible]
新東	[illegible]	[illegible]	[illegible]	[illegible]
滿業	[illegible]	[illegible]	[illegible]	[illegible]
新滿	[illegible]	[illegible]	[illegible]	[illegible]
滿鐵	[illegible]	[illegible]	[illegible]	[illegible]
電業	[illegible]	[illegible]	[illegible]	[illegible]
同新	[illegible]	[illegible]	[illegible]	[illegible]
興新	[illegible]	[illegible]	[illegible]	[illegible]
大新	[illegible]	[illegible]	[illegible]	[illegible]

大連市況（後場）

	開盤	收盤	大價	小價
五品	[illegible]	[illegible]	[illegible]	[illegible]
滿取	[illegible]	[illegible]	[illegible]	[illegible]
大新	[illegible]	[illegible]	[illegible]	[illegible]
新東	[illegible]	[illegible]	[illegible]	[illegible]
鐘紡	[illegible]	[illegible]	[illegible]	[illegible]
新鐘	[illegible]	[illegible]	[illegible]	[illegible]
新船	[illegible]	[illegible]	[illegible]	[illegible]
同新	[illegible]	[illegible]	[illegible]	[illegible]
帝新	[illegible]	[illegible]	[illegible]	[illegible]
人造	[illegible]	[illegible]	[illegible]	[illegible]
日產	[illegible]	[illegible]	[illegible]	[illegible]
日石	[illegible]	[illegible]	[illegible]	[illegible]
鋼管	[illegible]	[illegible]	[illegible]	[illegible]
滿業	[illegible]	[illegible]	[illegible]	[illegible]
滿鐵	[illegible]	[illegible]	[illegible]	[illegible]
同新	[illegible]	[illegible]	[illegible]	[illegible]
大紡	[illegible]	[illegible]	[illegible]	[illegible]
同新	[illegible]	[illegible]	[illegible]	[illegible]
電業	[illegible]	[illegible]	[illegible]	[illegible]
瓦斯	[illegible]	[illegible]	[illegible]	[illegible]
滿化	[illegible]	[illegible]	[illegible]	[illegible]
土木	[illegible]	[illegible]	[illegible]	[illegible]

東京商期（後場）

	開盤	收盤	大價	小價
新東	[illegible]	[illegible]	[illegible]	[illegible]
郵船	[illegible]	[illegible]	[illegible]	[illegible]
同新	[illegible]	[illegible]	[illegible]	[illegible]
鐘紡	[illegible]	[illegible]	[illegible]	[illegible]
新鐘	[illegible]	[illegible]	[illegible]	[illegible]
帝新	[illegible]	[illegible]	[illegible]	[illegible]
人造	[illegible]	[illegible]	[illegible]	[illegible]
大新	[illegible]	[illegible]	[illegible]	[illegible]
鋼管	[illegible]	[illegible]	[illegible]	[illegible]
日石	[illegible]	[illegible]	[illegible]	[illegible]
滿鐵	[illegible]	[illegible]	[illegible]	[illegible]
重工	[illegible]	[illegible]	[illegible]	[illegible]
日產	[illegible]	[illegible]	[illegible]	[illegible]
水產	[illegible]	[illegible]	[illegible]	[illegible]

（收盤二二四．八分）

奉天郵政管理局牛新汽車標賣公告

一、標賣物件
一、一九三三年式雪佛蘭（シボレー）無蓋大型車一輛
一、一九三六年式日產（ダットサン）有蓋小型車一輛
一、一九三七年式〃 〃 一輛
一、一九三八年式〃 〃 一輛
以上四輛
一、契約條項指示場所 奉天郵政管理局經理科
一、投標執行場所及日時 十一月廿八日午前十時於奉天郵政管理局經理科
一、投標保證金 見積額百分之五以上繳納之
一、現品觀覽日期 十一月廿六、廿七兩日間

募集男子事務員

一、帳簿記帳事務（若干名）
一、年齡自二十歲至四十五歲
一、日、鮮、滿系通曉日本語並市內確實保證人者
一、待遇面談決定
希望者於十一月二十日午前十一時持親筆履歷書到本會事務股接洽爲荷
奉天市大和區琴平町一六
奉天省勞務興國會總務科

事務員解僱公告

原籍關東州普蘭店唐房會小芦家合
事務員 孫德臣 佐斌
右者於本事務所爲多年事務員茲依據必要關係上業於康德九年十月二十六日宣告解僱以後一切行爲與本事務所無任何關係特此聲明
奉天市小西區小西街五段三〇電話二、二三六三
法學士律師 松尾規矩法律事務所

尋夫

鄙人吳閻氏嫁吳吉林爲妻生男女孩各一因吳某在奉頗有儲蓄納一妾室將氏女子生活不供給三月間將妾攜走音信無有天氣將寒求生無路登報尋找等一月吳某期內不來氏率女自行改嫁特此聲明
住所大西街三段三十二號 吳閻氏啓

櫃夥出號

敬啓者敝店櫃夥李瑞凱君茲於康德九年拾月卅一日出號此後該君在外發生任何事件與敝店毫無關係恐未週知特此聲明
奉天市小北街一段八二號
奉天商店啓

手戳遺失聲明

敝人不愼於康德九年三月末將自由木質手戳遺失於綏中縣日後此戳無論落於何人之手概作無效特此聲明
聲明人楊堪蔚

失照聲明

鄙人坐落梨樹縣哈福村英城子屯土地七頃二畝五分南至吳振東至大道北至陳德有西至黃振江李樹成領名地照一張此照不愼遺失特此登報聲明作廢
梨樹縣哈福村 李樹成啓

通信教授新式簿記

今値本會創辦十二周年故決行增刊數千學員渴望之……

白話商業簿記

現已出版此後入會函授生均有免費享受之權利報名詳章函索時可附郵票六分寄新京中央郵政局內設私書函箱第八四號駐京大連銀行簿記講習會收即寄（但回信地址須詳細寫明）

急告

啓者秋季第三次賽犬預定於十九日開催茲因賽犬場移轉爰此中止恐未週知特行急告
奉天市隅田町十一號
滿洲軍用犬協會奉天支部
賽犬會

玉倫鐵工廠

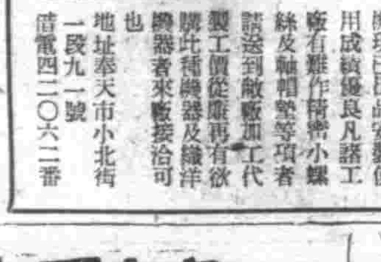

敝廠研究螺絲自動機現已出品安裝使用成績優良凡諸工廠有難作精密小螺絲及軸帽墊等項者請送到敝廠加工代製工價從廉再有欲購此種機器及纖洋機器者來廠接洽可也
地址奉天市小北街一段九一號
電話四二〇六二番

羊癇瘋癲狂病

此藥專治羊癇瘋癲狂病 火痰驚怒氣擾亂不舒痰迷心竅犯時忽然四肢抽縮不省人事口吐涎沫牙關緊閉有月犯一二次者有年犯五六次者越犯越重此藥每盒之每打定價參拾圓

賽湧泉下奶藥 此藥下奶凡是缺乳缺乳服此藥均能乳下如湧泉每盒者一二盒者三四盒藥乳汁定能充足每盒定價兩圓外埠函購郵費用者用掛號信內寄來（歡迎各埠代理）

總發行所奉天市大南城門外路西欣榮堂厚記
代售處北京東四南小街三三九號安瑞堂藥行

高血壓．中風

手足麻痺、易感疲勞、頭重不眠、耳鳴、半語、半身不隨

好評之最新學說 何謂重要（血壓中樞）特殊荷爾萌補給之新療法？

如不留意易引起腦溢血死亡！

從來不瞭解高血壓、中風病之重要『血壓中樞』缺乏荷爾萌以致迅速發起右記之苦症叢生、因一時之疏忽罹腦溢血（中風）死亡之事實已成世界之公認本藥係基於新學說完成主要目地以發世無双貴重之荷爾萌對前面記載之各種病症、無論多年之中風症無不奏効博得好評生命之憂萬勿遲延病者要當心哪後悔鄙

ヤギクラミン

△全國一流百貨店均售念用者請按照振替爲替手續（一二日分三圓五角廿日分六圓五角卅日分九圓五角）郵資內地外加貳角五分國外五角）向左記發賣本舖訂購

發賣元 東京市目黑區洗足四三 理化學研究所藥品料 振替東京八四五壹番
（西部日本代理店）大阪東區心齋橋筋 丞橋盛大堂

獅子牙粉

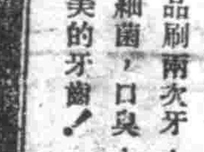

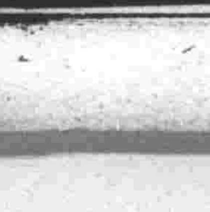

每天用本品刷兩次牙，必除牙垢，細菌，口臭，以得健全白美的牙齒！

白髮染

白髮紅毛．染塗品

在醫大化學實驗室．研究成功的——特滿專利品
衛生無害．絲膜飲亦無害．撲除而有染髮劑的流產．死胎．夢醒症無傷精力及內臟障礙．絕對安全．一試便知奇效

納言 ナゴン

大阪南久寶寺町三

跳舞牌 坦哥德蘭

現代婦女的時髦品！

勞作！建設！

香粉 胭脂 固形香粉

東京．大阪 伊東胡蝶園之助 發賣

金鶴香油

發揮鮮明 美研的効果

純良頭油

香氣濃厚品質極精良
看色輝煌光澤而不俗
不粘不流洗脫更容易
含養毛劑可烈思鐵林

本舖 株式會社 金鶴香水本舖

誓與皇軍一致行動 完遂大東亞聖戰

畏蒙贈勳之李守信將軍感激謹話

【張家口】畏蒙此次贈勳之蒙古聯合自治政府副主席兼蒙古軍總司令李守信將軍、並總軍參議長烏古廷中將、浴此光榮感激恐懼之下有如左之謹話、

△李守信將軍謹話、此次意外拜受贈勳之恩令武人之榮譽無過於此者、只有感激恐懼而已、惟以鄙人自己並無何功績、實乃由於皇軍之援助得與部下一同協力是以急向忠靈塔參拜將今日之欣喜、向地下長眠之部下英靈默告、今後並以微力使蒙古軍有如鐵壁、向皇軍協力、一致行動、回想八月下旬商都附近之戰鬪、被多數之敵包圍、少數之我方、陷於深刻之危機正危急中、東條閣下、立以空軍賜以援助、激戰之後將目的地占領尤以對東條閣下之情誼、至今使人思之尤不敢稍忘、而加深切銘感者、以今日之光榮、爲機會今後更當粉身碎骨、向蒙疆建設上挺身、對大東亞戰爭完遂竭盡微力、

△烏古廷將軍謹話 此次拜受恩令、彌覺光榮、對皇恩之宏大、只有感謝恐懼而已、蒙古之治安、多荷友邦日本之援助、而得有今日之強化、今後尚願與日本協力一致、爲大東亞戰爭完遂而挺身努力再者烏參議長、對滿洲事變時曾叙勳五等云、（圖李守信將軍）

首都表彰防諜戰士

對優良者授與表彰狀及賞金

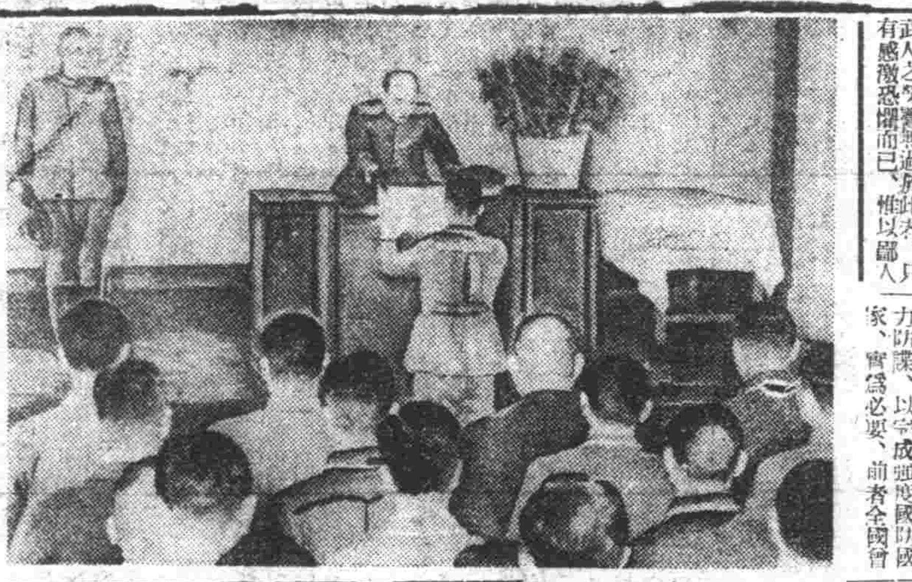

爲此非常時局下、國民協力防諜、以完成強度國防國家、實爲必要、前者全國曾一度實施國民防諜強化訓練週間、國都市內、亦曾廣範圍舉行、當由當局與市民一致協力、頗獲得良好之結果同時於實施期間、由當局詳細嚴格檢査市內各官署會社等、乃認爲有甚多之會社等、防諜施設異常週密、而堪稱爲一般之模範、此外更有多數市民、於訓練期間、亦能發揮果敢、樹有先進偉績、茲爲獎勵優秀並期待市民再進一層認識防諜起見、防諜訓練新京特別市委員會、特於十七日午前九時起、舉開會議、同時利用開會、向優秀之團體與個人、實施表彰、計有特殊製紙、橫濱正金銀行、電電、滿洲航空、滿鐵新京支社、日滿商事、農產公社等、個人方面則有新井綾三以下、三十二名、於開會後之午前十一時、即由委員長之新京特別市長關文首總監、兒島新京憲兵隊長、分別對優秀者、授與表彰狀與賞金、被表彰者異常光榮、但一市民與會社團體等、更當以之爲榜樣時刻不懈、努力達成國都防諜之完璧云、（圖即表彰現場）

身先士卒壯烈戰死

故酒井中將永垂青史

【東京】大東亞戰下第二回戰歿者論功行賞第一從軍而膺功二旭一光榮之故酒井直次中將自戰爭勃發以來、爲兵團長、第一戰死者、其壯烈之死、吾人記憶尚新、五月二十九日、華中軍浙江作戰率麾下部隊而參加任第一線兵團長、攻擊蘭谿城、率先親立陣頭、在指揮中果敢而死、在世田谷區經堂一八一號宅第中、貞子未亡人（四〇）與長男陸士本科生次武君（二〇）長女府立五女四年生素子女士（一七）次女淀橋第四國民學校四年生義子女士（一二）及故中將令兄直經（七一）氏、在故中將之臥室設立祭壇、以供朝夕追憶、祭壇上、有彈痕死在遺愛之軍刀、與各方面寄贈之各種供物、同於故中將之照片前供俸、貞子未亡人講談如下、

一　此誠可感之至今死得其所本望已遂、余既感無上光榮、地下之主人亦當感泣、昨年十二月行賞、蒙授功三、旭二、五月又拜受勳章、是皆部下將兵諸公奮力所致、余當善育所遺兒輩、以補余夫未竟之功、此唯一之志也此間遺品全部返回留有遺言者祇有押花帖及寫眞帖、雖有日記、而係自昔記載普通眼前之性質一直記錄至戰死之前日云、

鼓勵家畜增產 開畜產品評會

【蓋平】年來對於家畜之增產力謀改善、大有突飛猛晉之勢、現下爲鼓勵一般飼育者起見、特舉行畜產品評會於十六日起始在家畜市場陳列三日、展示優劣、而行獎勵云、

栃木縣視察團 視察各開拓團

按來年度之分村計畫、將二百戶開拓民向滿洲派遣之栃木縣芳賀郡須藤村分村現地視察團一行十一名由栃木縣地方技師白澤一郎氏引率下、十六日午後二時、搭新京着急行列車來京、一行十七日午後十時二十分發列車由新京出發、視察千振、瑞穗、佳木斯等之各開拓團、預定二十二日乘佳木斯發列車、經由北鮮而歸國云、

表現關東州民赤誠 獻上國光蘋菓六箱

【大連】爲向百五十萬州民傳達　聖旨而來連之德川侍從、將蘋果農場以及撰果場之情況詳加視察、對御仁慈敬謹感激之柳井關東州長官、以爲表現州民之赤誠以關東州生產之蘋果謹向　天皇皇后皇太后陛下獻上關東州生果株式會社慎重選擇、十八日以滿夢國光之白木箱六箱奉置於長官室、再者獻上蘋果、由州廳秘書課熊谷務農林課松木技手奉持十九日東上云

勤勞奉公法上諭

軍閥爭謀利己 百姓窮苦不堪（中）

朱德第十八集團軍之指揮、彼委最信賴之彭德懷、自身赴延安、號務派對於此、軍人派之勢力擱見增大常以軍事指揮員集於延安當學習之方策

（四）青年—此派之首領王明馮文彬青年學生代表新幹部之利益、王明於過去爆破李立三路線後於此重用中共黨之地位急昇、然遭遇會議（中共軍北湖之迹次一九三五年陝西省遵義所開會議）後時中國軍變爲於毛澤東之黨內最信王明遂行褒失勢力、王明於重慶之參政會內之地位輙此忠言於彼黨中央由彼軍慶呼延安據延安女子大之校長王明於民國二十九年（昭和十五年）中共機關誌『解放』紙上發表『四年以內日本必敗』之論文依第一次世界大戰之經驗如何強大之國支持四年以上國力不可能也今日極爲困窮日本不得保持四年其於此理日本事變後經五年半依然繼續戰鬪毛澤東王明不得繫之承認發表主觀的之論文失職惡之誠信、加以毆軍之批判、受閉鎖於延安女子大附錮、且將馮文彬之青年幹部學校亦行停止、如此王明與馮文彬之勢力完全喪地矣、

（五）新國民黨派—此派在共產黨中比較與國民黨接近之一派、彼等之黨務派或軍人派、向重慶國民黨中央軍以仇敵視之、出以敵對行動加以反對此中心人物爲周恩來張國燾、郭穎超、秦伯吉、就中張國燾、尤最爲激烈、與黨務派反對張在事變前、在黨中央與毛澤東對立、事變後不久離黨向國民黨加入發表『告國民書』、猛烈的指摘毛澤東朱德之專橫、民國十五六年、蔣介石率新增軍事校校長時、周恩來爲政治部主任、西安事變爲共產黨員中之極左分子主張蔣之刺殺、周恩來將彼庇救有此關係乃極密接、其他周恩來與鄧穎超、郭沫若等之往來、亦行頻繁、今日之周、郭、在國民黨與共產黨之間、取騎牆之勢

△街頭所見、延安城係土瓦所堆砌者、南門外十支里之山脚、有一小街路、即新市場又北門外約有十支里之北關、有二、三十小商店、此等係在延安殘留商店之殘骸、嘗爲想像所未及試向此等之街路一遊、則見商舖多半閉扉、往來行人寥若晨星商業之蕭衰如何可概見民衆生活之如何矣、陝北之氣候非常乾燥、西北風赤而烈時將路上沙土捲起故行遊者苦之、在商店陳列之物品滿掛塵土、街外看不見便所是以大小便當然任意、青蠅之亂飛下加獨取之糞便臭氣苦夭、街路之張貼亂紙紅綠雜色、此等殆大部分爲遺失物搜索廣告、文曰『〇〇高級幹部於〇月〇日〇〇劇劇中、謂空右角之樹上繫留中之乘馬（〇〇色）逃失、拾取者向〇〇送交贈以相當之報酬、』或『〇〇機關於〇〇將豬丟失希拾者向〇〇送來贈呈報酬』等等在街路上有困苦之貧窮老嫗或老叟如蠐之匍匐、前後蠢動、彼等已失去青春、今者年邁已無力氣勞作矣然以共產黨之『不工作者不能吃飯』之鐵則、悽慘之生活向彼等威脅

△生活難　世界大戰爲英、美、蘇聯惹起、乃歷史上空前之慘禍以上、全世界任何國家、皆向此渦中捲入、由平和之環境來想、將戰爭馬上停止、此乃不可能之空想由現世逃避向桃源境、實乃不可能之事也、新政權下之民衆、黨皆知此點、若治安地區與匪地區相比較、何爲地獄、何如天國、立可判知、物價之高貴、已如傳稱、一個牙刷子寶五、六十圓、匪共軍兵士、月俸一圓五角、一年十八圓、三年間之月俸合計不過能買一個牙刷子而已、牙粉一包二十圓、所有之日用品絕對買不起、幹部亦與兵士一樣生活頗低、食物主要爲小米、然今者以喂家畜之黑豆亦可充飢、衣類方面因綿布欠缺新衣服做不起只好將就穿用舊衣、普通人之生活、更爲悽慘、土地陝地土又不好、然尚必須盡量孝敬共產軍、共匪以『救國公糧』之美名向民間強要、然山西之興縣陝北之延川、延長一帶農夫收獲之糧、食尚不足救國公糧是以有刑罰者有投井自殺者或向治安地區逃走者即共軍、對此經濟困難之解決、遂命農民栽種大煙、若不種大煙則認爲係政府命令之違反者加以處分然以高貴價格買糧、收獲之後向政府以大部分交納、剩餘者作大煙之資本又不足、更以法律對阿片之自由賣買禁止、由政府統一、結果徒惹民衆之恨怨、延安地區及晉西北地區、發行之錢幣、在延安爲『光華票』、在晉西北爲『西北農民券』、強制的使用聯銀券與重慶之法幣、嚴禁通用民衆對光華票農民券、毫不信用無一人樂於使用、然紙幣濫發之結果、乃有通貨膨脹、物價漸次向上昂騰、政府爲防止此困難對租稅之納入、許可使用白洋國民對使用禁止之劉寡財產已空在匪共軍統治下民衆生活、如墜深淵彼等同爲東亞民族、救彼等者乃我等之責任也、

△文化風波—文化論爭、現在不時常發生、延安之文化理論、皆受此方面之統制、理論之發展極爲困難、經一再檢閱後、始能出版、但或許遭不幸之運命、是以有一部分明哲保身者、然唱『不平則鳴』者如延安中央研究院文學研究係主任王實味魯迅藝術學院文學教授何其芳、女流作家丁玲、晉西北之作家莫耶、以作品將延安之暗黑部面曝露、而加以排斥、王實味以『藝術家政治家』一文、在月刊雜誌中國文化報上以『野百合之花』在解放日報上先後發表藝術家及政治家中實味、對黨批判曰『既已變質而又拔殺矣』『黨內受階黑部面所支配』『黨已變爲功利主義矣、』又『藝術家爲魂之技師、政治家作不斷之主張、爲貫徹而有鬪爭、然政治家在思想上意識上、修養上、實不應缺欠工夫是以於此等方面、藝術家持以文學的力、糾正政治家之大誤』更在本文中有云『藝術家乃變人類全體者並不是政治家之偏狹的愛一部分人們、以王實味之此文章將政治家加以蔑視、有指政治家之野心、『野百合之花』中食物分爲五級、衣服分爲三級、階級制度、事實上存在上級有極不合理之享樂、而下級之對上級有不良感情、暴露不平有一女同志之病中將延安之醜惡冷淡之事態、苦痛素描、另一方面、指導者之高幹部、拿架子、度優裕生活、當以呼稱之階級的友情、歡歸人群、其實同情心鮮絕未有、正如實味所言、大頭子（指中共中央要人而言）是甚麼、小頭子（指部長科長股長而言）又是甚麼、要而言之、皆屬同樣烏鴉、全是一身黑階級的友情、乃屬不持以愛情徒向民衆工作、是以無失敗之理、將下層階級之苦痛、由所有角度、加以描寫之後始有如此結論延安之都『歌舞升平笙歌春舞迴金蓮步的平氣象中』（滿充名花佳人管絃之音響及泰平之氣洋溢）、如太平天國之亂起慎恨之毛澤東朱德康生等大聲呼喊、忽切斷中國文化及解放日報之文藝部員之首劉鄭王實味之繫籍、由文學研究係主任之職追放、近來王之作品於暗之中關閉藝術學院之文學教授何其芳、規避長身傳偉之飢、向傳之曲背其、詩亦名無其實、三十餘歲彼無持親周圍之人等、全屬孤獨、今尙編纂、詩上亦常現孤獨之感情於今年五六月之一齊被攻擊以『個人主義』『悲觀主義』之烙印、近來何其芳之口及筆亦封印女流作家丁玲今年發表之『三八節』『三八有感』一彼女代表延安之女等、暴露婦女之苦痛、讓生所謂丁玲『以前並非余所作』延安之女等黨之高壓不比較口強、『愛亦不能敢』之長嘆息、晉西北作家莫耶熱血滿身之青年作家久爲晉西北邊區統治之下、見晴黑部而發表憫之『麗萍』之小說筋書事變後由租界來至延安、麗萍於延安學校終了後、參加劇團彼女來至延安之時與愛人之魯君一同、魯君於新幹部黨內地位較低之食指『黨之利益比何均高』利用小黨之鐵則、脅彼女黨之舊幹部之某長官勞動麗萍身育於戰火之中、舊幹部之麗萍爲知識階級之新幹部與味或致養相異、有同床異夢之狀態彼女與愛人魯君之間結婚後亦繼續某長知其關係與監禁麗萍同樣脫和與外部之往來、莫耶大罵相知新舊幹部白日之下而幹部利用地位、脅迫女性卑劣之行爲、痛烈而非難晉西北之舊幹部等、毅怒於心頭、某部長某主任等莫耶附以公判、主張應與以銃殺之後見事態危險早早離職、逐遠離延安（未完）

奉市樂壇高燃異彩

哈響・奉響・滿大・滿鐵 四大交響樂團出演

斯達羅夫斯基氏指揮

本月二十三日（即下星期二）下午七時萩町紀念會館將有一場盛大的交響樂演奏會舉行、與演者計有哈爾濱交響管弦樂隊、奉天交響管弦樂隊、滿鐵交響管弦樂隊及滿大交響管弦樂隊、四隊今併爲精選之大隊、共八十餘人、演奏曲目有門德爾頌的序曲同他利亞、曉邦的鋼琴協奏曲第一號、加利尼柯夫的交響曲第一號、皆爲樂壇上上選之名作、其中鋼琴協奏曲之鋼琴彈奏者爲本市著名女音樂教師伊藤女士、此次所以能有常燈若是之演奏會的擧辦者蓋爲白俄音樂家斯達羅夫斯基氏之在滿任各大樂隊指揮十五年歷史之榮譽也、此現年六旬過半、精神之飽滿不現世頹、畢業於彼國之國立音樂學院、自幼即專攻音樂、曾任交響樂與指揮學、來滿已歷十五春秋、而任各大交響樂隊之指揮、今日後以此優長之集選樂隊、演奏此三大作曲、想斯氏指揮棒下後定能使吾滿之滿洲音樂界突放一異采云、（圖即斯氏）

粉碎美英反宣傳 日本擴充海外放送

【東京】一日海外放送陣有如元夜花火、在世界宣傳戰中、始終努力粉碎敵美英反宣傳放送、操獲勝利、更最近完成增設總產五十公里短波送信機一架、以十二月一日爲期、努力全面的強化擴充對外宣傳戰、迄至現在之放送陣、五〇基羅兩架、二〇基羅兩架、此次則五〇基羅者改爲三架、放送時間、亘二十五小時餘、每日一三送信、節目分送全世界、對同一地域、用一放送二波長之放送、下分晝夜焉、又隨此增設、增加制九個國語外國語放送員、尤其增加對敵放送活躍之英語放送員二十名、

足立技師談述 北農場現況

基於決定明年度於北安省通北縣新設農報聯新潟縣支部通北農場之現地實施案作成由上月二十九日亘半個月之現地視察終了、十七日來京之新潟縣地方技師足立茂氏、關於農場新設現地之狀況並明年度之預定、曾談述如左、

明年度於新潟縣新設之通北農場、在北安省通北縣西火犁開拓團之鄰接地、約六百町步之耕地、草、放牧、各三百町步特選爲該地者、因附近居有新潟縣開拓團、位於三個集團中央、對集團之距通北驛東北方約廿公里強上、有種種便宜、該地爲波狀之丘陵地帶、有若干濕地、對於造林、亦甚適宜、該農場由縣內農選拔村爾秀青壯年、初年度百名、次年度以降各百五十名、每年由四月至十月約七個月間之派遣、行聖汗奉仕、預定明年度三月中爲長以下之幹部數名、四月初旬先遣隊、同月末一般團員、分別派遣、率先整備宿舍、倉庫、農具及其他施設、而起始開墾五十町步之耕作云、

官民一致努力向上 務必達到所期目的

徐省長出席省長會議歸來談

（圖徐省長）

在首都新京開催的全滿省長會議出席中之奉天省長徐氏、於十八日午後三時四十七分列車歸奉然於同之會議中關於協議之農產物出貨問題、於驛頭所談話如下、

曾於省次長會議中、奉天省爲大東亞戰爭完遂所今後之對策已經綿密決定、若使須更加努力向前此乃由中央方針之完遂必舉全力方能達所期待的目標然我等應將所被提熱烈的意見、關於農產物之出貨問題提出的提出、應留下的留下、明朗的滿洲帝國必須向大東亞建設的途上邁進云

對通化新驛設置案

副市長一行赴吉向鐵局折衝

【通化】集在通化市民要望向各方面所擬設立之通化新驛設置促進委員會、其後經在通化軍方面展開協力、現已得有回答、故決派代表赴吉林、新京、奉天、施行第一回之直接斡旋、一行由通化市副市長、協和會、市本部石北事務長、並縣副佐佐木縣長等參加、地方側、則爲丸田、寺田、尾花、高田、岩崎、楊等定於今十七日午後六時、之列車赴吉林、向鐵道局長、並關係部門報告實情、並以結果如何、再赴新京與主腦者施行會談、以資傳達市民之熱意現況、該一行豫定本月二十三日可能歸通、

國婦慰問皇軍

【東安】本市之計劃的皇軍慰問以國防婦人會爲先陣、既已由昭和區分會派第一班爲始、巡迴赴各部隊慰問該協和區第二班已於月之十日、由市本部太田氏引率之下、向第一線慰問皇軍、談第一日由省長夫人並安武支部長、均參加演藝、情況極爲熱烈極盡艙後之赤誠云

對抗乒乓球會 於吉林舉行

第四回全滿南北對抗乒乓球大會、在中央卓球協會主催下、定於月之廿九日、在吉林市舉行、證滿奉天市事務局側、關於南軍之代表出席人選、經慎重銓衡結果、業經規定、計南軍總監督者掛重義（鐵局）、副監督和泉武南（鐵局）、幹事西得一（市體育股）、選手大屋道南（滿鐵生計組合本部）、山崎儀信（奉鐵）松尾政利、（滿鐵生計組合本部）、橫田永三（奉鐵）、山本立一（奉鐵）

風箭

△…武藤弘報處長於本月十七日正午、當於中銀倶樂部召宴出席大東亞文學者大會之華中代表與蒙疆代表之際、曾發表有意義談話如左

本人向來嗜好文學在未入政府充當官吏之前本想作一個『長篇小說家』但至今尚未實現、個人的蓄志只好等待停手退職後、再向長篇小說家之途邁進吧

大東亞戰爭一周年記念

募集兒童作品

主辦 康德新聞社奉天支社　後援 協和青少年團奉天省統監部

小朋友＝自從康德八年十二月八日那一天起始了、我們的東亞已經由皇軍之手而復興了、你們都知道、過去百年來我們的大東亞是曾經被萬惡的美英在追甯、使我們的東亞民族變成了他們的奴隸、現在由於皇軍的威力、把大東亞恢復了、本來的面目、而本年的十二月八日是聖戰一周年、實在值得我們民族共同慶幸的一天、如此敵報特募集諸位小朋友的作品、無論是繪畫、作文、書法、均所歡迎的、投稿時注意下列各項、

募集作品＝繪畫、作文、書法、（內均富有打倒美英、東亞復興及聖戰一周年紀念爲題材）

應募資格＝限滿系國民學校、同優級學校之各學年學生、

應募方法＝原稿詳記學校及學年、氏名、投稿於盛京時報事業部

獎　品＝每學年募集之各項均取三名而贈與獎狀及紀念品、由其中再特選三篇（各項取其一名）對此特選者及學校而授與獎狀、

△募集截止＝十二月五日、△入選發表＝十二月八日

韓奇逢 黑鷄白鳳丸

主治婦女 經血不調 腹痛白帶 不孕等症

總批發行 韓奇逢藥房

瑞有氏 黑色補丸 主治男子

眼科普光丸 專治各種眼病 林軒醫室獨家經售

治愈咳嗽吐血 陳德新謹啓

舒肝健胃丸 胃病良藥 各埠均售 關東大藥房

婦科保坤丸 外埠如蒙惠顧請先匯款 每盒十二付 定價 拾肆圓肆角 ▲適用症▼ 發賣本舖 興滿藥店

一掃此膏立癒！ 皮下菌 殺滅!! 賽金膏 皮膚病靈藥 主治 各藥房皆有出售 竹村製劑所

延年牌百油燈招推銷處 全國商號勿失良機 新京自強街五十二號 新京百油燈製作所

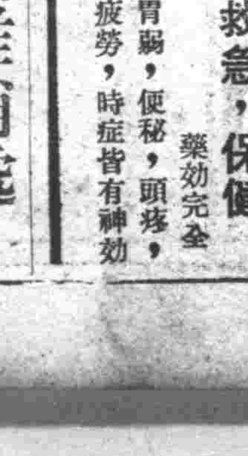

一包在手 百病全消 諸君常服仁丹 擔保神清氣爽 豫防，治療 二重作用 救急，保健 藥効完全 胃弱，便秘，頭疼，疲勞，時症皆有神効

仁丹

貝兒曼 立止咳嗽藥 止咳・化痰 奏効最著

不特有鎮定頑咳、化痰易吐、疏通吸呼之功、且防止心臟衰弱之効、故對於一般之痰咳有効自不待言、對於喘息、百日咳等慢性症狀用之尤爲適宜藥効之顯著誠超越類藥叢中也

主治 感冒性痰咳、喘息 百日咳、氣管支炎 肺結核性咳嗽、嗄聲、呼吸阻害等 ◇各地大藥房均有出售

總發行處 大阪東京 丹平商會

・紫田桂太博士近影・

舊臘柴田家「一門三博士」之一的柴田桂太。對於努力確保日本天然資源及對探究大東亞共榮圈內全地域生物的科學陣之如何強化。曾誌昨報。刊其最近在[illegible]研究中之肖影如左。

清代內宮的官僧與宦尼

清代北京內廷。雜役男子均用太監。故各宮佛堂佛樓所用男喇嘛道士亦用太監充之。如中正殿。慈寧宮。北海及中南海等。均有「喇嘛首領太監」與「喇嘛太監」之設置。又如欽安殿大高殿。斗壇亭。則有「道士首領太監」與「道士太監」專缺。其職責則爲司香火。捧經道場及拜斗懺等。若圓明園未燬前。則大佛樓。慈雲普護。舍衛城。永日堂。廣育宮。關帝廟。法慧寺。河神廟等處。則有太監充當住持和尚首領太監。又「散眾和尚太監」。均由現任太監削去髮辮。勒令受戒。領諜乃關。而僧者也。又大佛樓內除和尚。太監外又有幼僧十三名。及道童十名。在明代宮內之尼僧。乃由宮女剃度爲尼。道童則爲小太監。清高宗則分別由民間尼廟及道觀選送。此輩閹僧及宮尼宦道童均直轄於敬事房。在圓燬前道光十九年奉旨裁撤。否則亦必擺雜矣。（崇璋）

戒酒談

東西如出一轍

當此大東亞聖戰下。國民自肅自戒時代。原無飲酒必要。此事不獨今日應當戒。即在古來也是如此。西洋有一首古歌。曾說。「宜避酒。莫過飲。諸言語。或驚嚇。目微醺。即上枕。不失禮。爲上品」。這是飲酒不可太過的一個證明。

世間有極貪酒者。如「忍不住」（小說。清光緒三十一年出版。著者泮友蓮）中所述之『近 於無賴 者』是也。茲錄其故事如下。

有嗜飲而近於無賴者。有友招飲。其杯甚小。某把杯而哭。友 驚問 故。某曰。『曩者先兄善飲。非浮大白不快也。一日赴友人宴。杯亦如此之小。先兄豪飲已慣。不覺將杯吞下。以致卡死。今觸目傷感。所以悲耳』。友有慚色。使僕速易巨觥。僕厭之。繼水於酒。某知之。口作吹噓不已狀。友又問其故。某曰。『少時嬉落其二。嘗配以犀角。犀能分水。所以得水即吹噓。非某所能自主也』。友怒斥僕。使易之。僕尤銜恨。易酒而不滿斟。友尚未察。某飲訖。反杯於案而嚬之。友更詰問。某曰。『此杯太深。嚬使淺耳』。友會意。叱僕盡而自斟之。某遂暢飲。既醉。友送某出門。至門首。某詫曰。『頃至貴門。見有老樹排列。今何無也』。友曰。『君醉矣。門前向來無樹』。某曰。『哦。我知之矣。我來時係一醉漢耳』。

世間固有貪酒無行。如上文所述者。但亦有點滴不能入口者。我以爲最好是不飲。若果冒昧的飲了。須防狂醉。

（一）飽腹而飲—枵腹飲酒。最易傷身。飲酒之前。倘先食肉類或饅頭之類。則雖醉不昏。

（二）米食助力—酒後宜進米食。（粥飯）少些。否則翌晨往往頭昏腦漲。但清晨將醒未醒之際。飲米湯一碗。略睡後再起身。亦可補救前夕未食粥飯之誤。（即避免頭昏）。

（三）橘子醒酒—飲酒之時。倘 多進橘 實。（橘子水）或多食橘子。非獨增量。且不易醉。橘性散發。最能醒酒。其他果類均不及之。

（四）不可糊鬧—飲時最好不多講話。大聲疾呼者。坐立 不定者。無不 狂醉。（儒霖）

滿語妙存

達穆楷刺（挑）
達穆楷刺穆畢（挑着）
達穆楷刺補穆畢（使挑）
達穆楷刺哈畢（挑着呢）
西補珂勒（兩人抬）

西洋古代的刑法

世界之有法律。而法律更能夠日見昌明。這是人類的一種幸福。可是在古代歐美的刑罰。和現在比較起來。令人瞠目咋舌。自然那是古代的事情。在現在的我們看起來。只有把它看作一種世界珍聞而已。

「煮刑」據倫敦交托鉢僧編年史（亨利第八）上說。假使人們如果有用毒藥而預謀殺人的。是要被處以「煮刑」。那末本書上說。如果一旦發生毒殺人的行爲。結果那犯人被擲入沸湯鍋中煮死。

「刺舌」在十九世紀末英國愛爾蘭地方流行着一種「鸚舌者的轡頭」。如有夫婦吵嘴。發轍不合。這樣的案件。這種當然不能判以死罪。那麼就常用這樣的刑法。所謂「鸚舌者的轡頭」。是用鐵鑄邊的一個具。上面附以鐵刺。如果受刑的人。戴上了這刑具後就不能再鸚舌了。因爲一鸚張。那舌頭就碰上鐵刺痛心徹骨。這樣以懲口舌紛鬪是非的人。所以施之於婦女者爲最多。

奕乘錄

滿蒙文藝象棋大會（滿洲文藝 筆全海簡）（紅先）

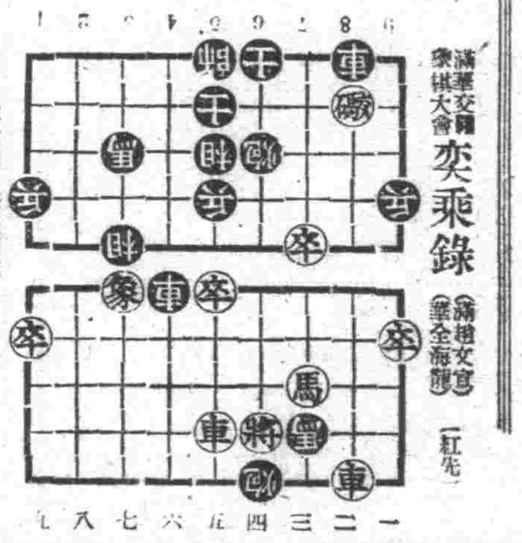

◀第六局 着法披露 車四進一、車五平八、車四平七、車八進一、車七退二、

德勃克將軍

老當益壯

斐鑠精神。儼如青年。

軍人的年齡是不能按年數來數的。堅強的心健全的肉體。就是到了頭髮斑白的年齡。它也會有青年般的躍動。指導德國的大軍而與赤軍百戰百勝的前線青年老將軍。勃克如若仔細端詳倬身端麗的元帥風貌。便會立刻承認是不假的。他那新鮮的精神和肉體。決不劣於任何的部下。在他的閱兵前。就好像是接觸一位精神潑刺的參謀將校。在他的內心裏面燃燒着兩件事情。一個是老元帥對走進軍隊生活的普魯士近衛步兵嚴格的身體訓。一個是曾爲元帥壯年事業的普魯士參謀本部。峻烈的精神鍛鍊。但是在他的身中流着有以軍人爲祖先的血。而且也燃燒着有以軍人爲職業的感激的火焰。這樣。元帥却能對上官的命令帶來很顯著的成績。無論是做第五近衛步兵聯隊附將校。是做第一次世界大戰的參謀本部附將校。還是做第三德帝國軍聯隊長和師長。生就是步兵的元帥。却也能使其敏活的精神用於馬上。當了駐兵師長。而成爲一個機型的騎兵指揮者了。希特勒總統。給他的重大的使命。就是統率爲合併歐斯德馬克地方的軍事行動。這是因爲元帥有軍事能力以外。更有外交的政治的手段。而且這使命也完成功了。

在波蘭戰線。當時元帥以上級大將。指揮德軍北部軍團。會由東普魯士及東部美倫。向西波蘭的波蘭主力軍作包圍戰。不出一週將軍部下的軍隊。連結分應地帶。成功於分離部隊的結合。而來和敵軍相對峙。數日後突破波蘭國境要塞分列禮。打開和南部軍團連繫的道路。在庫茲諾。對在各戰線戰敗的波蘭軍師團。採取了夾擊勢態。這時候。伸克將軍部下的機械化部隊。在遙遠的東方威脅着里特烏斯克和烏羅打瓦。爲逮捕渡過威克則河而敗走的殘敵。更設了嚴密的陣網。勃克將軍也在西部戰線指揮。將軍麾下的軍隊。爲擊破「要塞和陣」。使和蘭軍交出武器突破戈提。帶薩據點佔領安特瓦浦。遂之屈服了利時軍。在阿爾特瓦和弗蘭達斯。將中陸軍徹底的擊破潰走了。法三軍團更使其遠征軍由海上敗走了。把殺到敦刻爾克軍團各師團。又急速的編成轉向挑剛線廣汎的正面攻擊。壓制了法軍指揮的新戰術。這種轉換不得 不說是統率的拔 羣之功。

・液體玻璃和油漆一樣・

玻璃的應用和他新的發展。前已談及三次。現再說液体玻璃的應用。以液體形態而使用的玻璃。作爲船隻外部的一種油漆。可以節省許多時間和金錢。附着於船底的介紹動物如「若荷介」。「石砌」。「藤壺」等等。就不再能依附於其堅硬的過面上。因此。船隻進塢時之剷除貝殼或加重油漆。便再也不需要了。還有一種命這相類的玻璃。以僅僅一分的此例加入一百萬分的硬水裏時。被發見可以用來防止水管和冷凝器之垢生湯垢。水管和 冷凝的 關係。以前是需要時 常清除的。在家庭裏面。玻璃是乎佔有很大的地位。如玻璃梯梯。不破壞的廚房用的棹子。和架子用藏用的冷玻璃。浴室用的淡色不透明牆壁。甚至玻璃的洗衣板等都是。把食物放在玻璃器裏面烹調。可比較最方便。而且味道也會比較更好。玻璃的主要使用價值是在此。它的表面堅硬。可以用最小限度的勞力。保持玻璃面的光亮與潔淨。玻璃棹子不像塗的木料那樣。因爲液体溢出其盤碟的熱而容易印出痕跡來。在德國。梵亞林和低層梵亞林也正在用玻璃造着據說。它的實質非常純正。各種密度和緯度的織物。現在也正用玻璃線織織着。在明日的世界。我們之穿着玻璃衣服。住着玻璃的房子。使用玻璃家具。乘坐玻璃氣車和飛機。原未嘗不是可能的事呢。

含羞草性態

（續）（研人）

草的含羞情態。既知道了是由於它的座褥裡水分，流轉。同 時還有 一種善舞的「舞草」。也是由於同樣的成因而表現着舞蹈的形式。不過舞草的起舞是一種自發運動。並不是由於人的撫弄。而是起於光的變遷。

舞草在日本叫舞萩。她的舞姿整姿全是她底一大兩小的葉片的動作。一個大葉片的下面對生着兩個小葉片。大葉片祇在黃昏夜靜時。才側倒着死似入睡的狀態。小葉片則是此起彼落永遠不息的顫動着。可是它們的顫動並不像一般地被微風吹動着向左右或上下搖曳的姿式。而是循環着旋轉。每一個小葉旋轉。一周就在空間畫一個圓錐體。這種旋舞有時是連續的。也有時是間斷的。連續的次數。最多的每分鐘轉動到六十次。

鳥類的由來 一

祖先生於五千萬年以前　繁衍已達二萬五千餘種

現在全世界中以法國之文化最爲發達。法國人民發揮博愛之精神。已由人類推及於各種動物。所以該國於一九〇二年。已有鳥類保護協會之設置。其後復由該會倡導。與北歐諸國共同結成鳥類保護國際協會。因而全國人民。無不奔走。亦知保護鳥類。爲人生應當遵守之公共道德。反觀開化較晚之民族。常常以捕殺各種鳥類爲正當之行動。可謂愚悍極矣。查鳥類專食爲害於人之各種昆虫。直接間接有益於人類者大矣。茲就鳥類之生態。拉雜陳之如次。

鳥類之始祖

當西曆一八六〇年時。德國巴咩利亞地方之潁石場。曾於石層之中。掘出鳥骨化石一具。其形狀與現代鳥類之骨骼相似。經地質學家加以判斷。認定爲中世代侏羅紀（一億三千萬年前）之遺物。並向世界各國發表。謂鳥類於侏羅紀之初期。由爬虫類進化而成。但彼時之鳥類。爲四足四翼。係半爬半飛形狀。不能飛行。以陸地爲生存之本據。故因地層崩陷。而變爲化石。至侏羅紀之中期。繼由 海洞 沼澤地區。而昇入乾地之上。及白堊紀新生代之初期。（距今五千萬年）鳥類始由乾地。而飛翔於天空之中。所以侏羅紀之鳥類。在科學上稱之曰始祖鳥。亦即鳥類之祖先是也。

鳥族之種類

據生物學家之調。查謂人類所知之飛鳥。現在已達二萬五千種。此外不常與人類接近之鳥。究有若干種尚在未知之例。近來動物學家已將兩萬五千種飛鳥。分門別類。列成種種細目。然而大別之。可分爲兩種。即候鳥與留鳥是也。

候鳥與留鳥

性喜移動。隨同氣候之寒暖。以轉移其生活地點者。名之曰候鳥。永久在一定之地點。經營生 活者。名曰留鳥。候鳥中復有若干種。性喜趨光。常常追隨日光。而轉移其生活地點。故此種候鳥。又稱趨光鳥。候鳥之代表。如燕與鴻雁是也。趨光鳥之代表。鷺鷥刺鳥（カヂサシ）留鳥之代表。如家雀鳥鴉等是也。然而兩萬五千種飛鳥之中。候鳥占一萬九千種。留鳥 僅僅六 千種而已。（郭子篋）

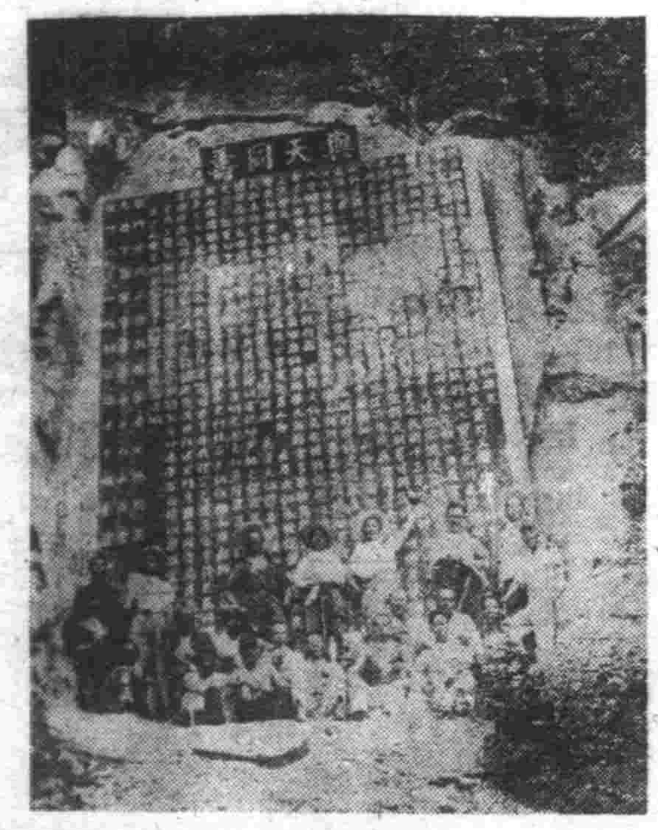

鐵刹山的摩崖與仙碑景色

名勝記遊

九頂鐵刹山

富瑋善

九頂鐵刹山位置在本溪市東北。距溪城縣南甸驛甚近。系屬長白山脈。由東北綿延而來。到此突然聳起。海拔約千餘米。故山志擬爲『神龍聚首』。周圍約二十滿里。有九峯聳立。從遠處望之酷似翠幛參差的立着。淡淡的抹上一層嵐烟。在挺秀中更像含着點柔和神韻。宛如健美的少女一般。他的嫵媚姿態。着實具有撩人的魅力。可惜。世人知道它的很少。直到如今還在湮沒着呢。這固然是於從前這兒是交通閉塞一個僻地。但據吾所想像的還有下列的理由。前代之當政者。他們並未像現在 似的。將名 勝古跡加以關 懷保存的諸 種施設。及誘 致觀光遊 覽之諸種[illegible]。凡 是個 有的 名勝。往往由於出塵遯世的人。因其愛那兒山水的幽美。遂於其地構宇築殿。藝擬關羅。於以益增起山水之佳妙。在僧道將這事喚做『開山』。說誰都知道滿洲的千山和醫巫閭山可算做國內最有名的名勝地。殊不知九頂鐵刹山的『開山』還遠在它數千百年以前呢。據說。在該兒洞上的長眉李大仙就在這個山上修鍊成仙。聽着雖然近乎荒謬。可是確有出土的石碑可來考證。那還不算。在明朝崇禎三年還有位郭鎮人守貞初曾歸此山。延及康熙二年始至奉天建三教堂。（太清宮之前名）後爲廣播道教源流。又分遣弟子赴千山醫巫閭山等處建築廟宇。似此則九頂鐵刹山實爲開闢最早之道教淵泉地。然竟不若後來興之千山醫巫閭山有盡婦孺皆知之普遍像。探究它最大的原因。就是因爲千山醫巫閭山能建有無量觀龍泉寺海雲觀等那些大的宙宇。以增飾其美。纔能誘致一般人奔向它那！—朝佛呀！遊覽呀！—尤其是當着宙會的時候。更喧騰於塵世間。然而惟斯普正爲九頂鐵刹山之湮沒無聞。抱着不幸之感呢！不過還算不幸中之幸。是對於這個山。還虧有觀中之院監爐至順之竭力保護。樹木不致遭着樵夫之所採。建築不致遭着牧子之摧毀。乃得以續存到現在——再建院監爲請求九頂鐵刹山之古跡保存將來之擴展計畫。曾親詣各關係當局陳情。聽說已蒙經民生 部認定 爲名勝區。並飭令 本溪縣 加以保護。若斯將來……爐王順院監爲從進九頂鐵刹山至於繁盛之恩誼人也。

神話小說之鼻祖

山海經研討（二）

（趙仲珊）

山海經中神話傳說之最有名者。爲崑崙山與西王母。西王母爲神仙。殆均出於臆想。後世至以崑崙山爲天國。西也。上古之地理書曾稱之爲貫霸。及古代辭書爾雅。由此二書所稱引之崑崙。不過西方黃河上流之一地名。又西王母。據於爾雅所述。亦爲西戎之國名。

禹貢謂。『織皮 崑崙析支。渠搜。西戎即敘。』

爾雅釋水。『河出崑崙虛。』

爾雅釋丘。『三成爲崑崙丘。』

爾雅釋地『觚竹。北戶。西王母。日下。謂四荒。』

但在山海經以至莊子列子楚辭竹書紀年等。則均以之爲太古之傳說。而成爲小說化矣。

關於崑崙山之記載。散見於各處者。抄錄之如左。

『槐江之山。多藏琅玕黃金玉。其陽多丹粟。其陰多采黃金銀。實惟帝之平圃。…南望崑崙。其光熊熊。其氣魂魂。…崑崙之丘。實惟帝之下都。神陸吾司之。其神虎身而九尾。人面而虎爪。是神也。司天之九部。及帝之囿時。』（西山經）

『海內崑崙之墟在西北。帝之下都。崑崙之墟方八百里。高萬仞。上有木禾。長五尋。大五圍。面有九井。以玉爲檻。面有九門。門有開明獸守之。百神之所在。在八隅之巖。赤水之際。非仁羿莫能上岡之巖。』（海內西經）

『崑崙南淵。深三百仞。開明獸身大類虎。而九首皆人面。東嚮立崑崙上』。（海內西經）

廿四史考

（續）（千）

金遼史附考—趙翼謂完顏勗及宗 翰傳。女直 初無文字。祖宗時並無紀錄。宗翰好訪問女直老人。多得先世遺事。太宗天會六年。令勗與耶律廸延掌國史。勗等自始祖以下十帝綜爲三卷。凡部族既曰某部。又曰某水某鄉某村以識別 之。至於 契丹往來。及征戰之事中多詐謀詭計。亦悉無所隱。故所記咸得其實。陔餘叢考又曰。金史衛紹王本紀贊云。衛紹王被弑後。記注亡失。元中統三年。王鶚采當時詔令。又有令史竇詳年九十餘。詢之得二十餘條。又禮部尚書楊雲翼。日錄四十餘條。陳老日錄二十餘條。又有金女官所紀資明夫人授璽事。因此數種編成。是衛紹王紀本無事後追述其事略。其他則各有底本。日知錄又謂。劉郁歸潛志。元好問壬辰雜編。皆元取之以成金史者。趙翼又曰。金史文最簡潔。遼金二史爲最優。

痰喘咳嗽一服除根

本藥崩治無論如何難症之痰喘咳嗽、亦必使其除根、誠名藥也。原料係以高貴藥材所配製、基於學理、以東西兩洋醫術之最高技術、而精製綜合之藥也。故不特苦於長年慢性痰喘咳嗽等病者、服之自奏神效、即急性之目下患病中者、新購買服用一服立刻便可除根、使咽喉轉佳、其藥陶陶、而本藥治療時、決無變成肺炎、肋膜炎、肺結核等惡症之虞、是以博得佳譽。

龍角散

患左列病狀者、即祈服用之

龍角散適應病症

總舖 株式會社 藤井得三郎商店　東京市神田區

全國藥房皆有出售

知蜜子聖

咳嗽！貴乎早治 痊癒亦越快

兒童肺部嫩弱肺力不足一有寒風即易感染時發熱氣急倘不速治每致變症故爲父母者應預先購備一瓶知蜜子聖免自己可愛的兒童發生險症藥費損失還不算而精神受苦這是多麼不值得的事本品甘甜易服絕無麻醉最合兒童體質凡患有咳嗽者均宜

主治 肺癆咳嗽 寒咳熱咳 百日咳 一切咳嗽

五〇公分・一五〇公分・三〇〇公分 各大藥房均有出售

何謂胃酸過多症

此症的特徵，是在食後約經一二小時，腹中即起劇烈的疼痛，但空腹時其疼痛猶爲劇烈，此症原因胃液中的鹽酸太多而發生的，亦有由於消化不良，胃潰瘍臟燥症等所併發者，總而言之不外因胃腸內的分泌作用失常所致

現在介紹一種簡單而收效的辦法，就是服用「若素」因它是近代有口皆碑的胃腸營養要藥，其中豐富的含有維他命等許多珍貴的營養素，對於胃腸保有中和與防止酸性過多作用，使胃酸永保持中和量，並可強化胃腸組織，提高營養，所以服後不僅對胃酸過多有立竿見影之效，尤能擅治一切的胃腸病

（藥價一日僅數分錢）

胃腸營養

若素

パピリオ

拍必麗

拍必麗三種雪花膏 A・B・C　粉白粉十二色（新肌色四色）　胭紅十二色口紅八色

東京麻布本村町 伊東化學研究所

立本大旅社

客室寬濶 安全舒適 清潔衛生 招待懇勤

西式臉盆 電灯電扇 溫涼水道 電鈴暖氣

三蝠牌止咳藥片

您現在是患着很厲害的咳嗽嗎
您現在是患着很急促的喘息嗎
請您快服此藥吧

「全國藥房均有代售」

總製造廠 滿洲製藥株式會社

TR96

得利克膿

東亞首創之斯爾法比利金

治淋清濁的慈航

濟世活人的新藥

現有治淋神藥 奈何自甘痛苦 速服用勿遲疑

此藥乃由本公司精心配煉而成，不論急慢性淋症，以及肺炎，化膿性各症，一經服用在最短時期，便能根本治癒，永不再發殺菌力的強大，壓倒市售一般類似品，醫界正在賞用認爲仙品

急性淋疾・慢性淋疾
婦女淋疾・急性肺炎
中耳炎・扁桃腺炎
一切化膿症皆有神効

三十片・一百片・粉末・注射液　各大藥房均有出售　奉天・哈爾濱　田邊藥品株式會社